滿洲報

大正十五年二月六日

(本報價目) 每張銅幣六枚每月現大洋一圓每三個月現大洋二圓九角每六個月現大洋五圓六角全年現大洋十一圓報費先惠郵票不收 (廣告刊費) 一行十四字起碼刊費一日每行現大洋一圓特別及長期者另議

發行所 滿洲報社 大連市山縣通一四二番地 電話 (編輯部)(長)七五一三番 (經理部)四〇三四番 振替貯金口座(大連)三七三番

論說

出版法廢止

我國內地業新聞者、爲出版法廢止之運動、蓋已匪伊朝夕、而終未實現、乃當此紛擾不寧政局之下、忽焉閣議決定廢止、詎非我國內地業新聞者之大好福音歟。溯出版法之起因、實由於項城之帝制自爲、遂有此項頒布、共和政體下之言論自由權、乃爲此出版法所創、蓋殊爲中華民國之大汚點、亦爲我共和國民之大恥辱、今許內閣閣議、竟議決廢止之、寧非一大快事耶。

惟當此擾亂時局之際、閣議雖經決定、能否公布、尚屬疑問、即使如決定以明令發表、則將來之實效如何、固更非所敢知、何以言之、以中央政府命令、不出都門之往例觀之、可知政府發布任何命令之本身、皆具有不發生效力之可能性、蓋形式雖是、而實際則非、今日之可以令行之而或廢止之者、明日未嘗不可以令廢之而恢復之焉、此種往例、其例固多、譬之遠如項城時代、官吏貪婪條例、僅斃一王治馨、即已廢止、近如治匪條例、曾以明令廢止、因其妨害地方也、一時人民、莫不稱快、第一按其實際、各省之沿用該項條例者、則又到處皆然、乃未幾、而又以明令恢復矣。

證以上述兩條例之經過、吾人對於出版法廢止之決定、殊有於樂觀之中、不得不有所感觸、存乎其間、而仍爲內地業新聞者抱悲觀也、蓋恐政府之廢止出版法爲應時勢要求以圖見好言論界暫時之計、陽將出版法廢止、陰則另圖別計、以箝制言論、是則內地業新聞者不可不預爲之地者也 (佝佝)

段執政忽又準備下野 (北京專電 五日到)
已召集各要人議決

段執政四日召集許世英等各重要人物討議時局問題決議通電 各地方長官詢問意見豫備下野 段氏今次又將發下野通電者因一月九日所發與地方長官之通電無何等反響且以擁護法統之聲頹起前國務總理張紹曾氏之恢復約法運動將化爲具體的段有鑒於此而決意者也

北京又演索薪潮 (北京專電 五日到)
各機關代表包圍國務院 許世英被迫而痛哭

許世英內閣爲籌舊歷年關政費數日前始與銀行公會交涉成立發行八百萬元國庫證券始有三百萬收入之希望奈政府各機關最近結算賬項向政府當局要求浩大尙不足一月分之用政府各機關係各機關經費發薪結果各機關遂停止辦公准司法機關如實行停止實影響對外關係四日早政府關係之十八機關及十四國立學校代表五百人爲最後之要求包圍國務院強硬要求發薪許世英百方安慰謂暫緩發給衆不聽甚至有以惡言相加並動武者許世英一時幾不知所措不覺在大衆之前痛哭致演成一幕悲劇云

吳俊陞辭職原因 (奉天專電 五日到)
究不知悶葫蘆中果是何藥

黑龍督辦吳俊陞自於二日到奉面見張作霖即表示辭意遂於三日早托病入城內赤十字會病院現尙在該院于是流言因之大起有謂吳於齊々哈爾起身之時曾對其部云現與吳佩孚聯絡討伐國民軍余之此去或不復歸亦未可知是即委婉露有辭意 考其言殆爲探其部下之意或爲拒絕張作霖命彼出征之意又有謂張作霖近來殊不滿意於吳容納楊宇霆之言專更換黑龍江軍幹部 以奉天系代之張氏並有意免吳以張景惠繼之但又有張作霖會對楊宇霆等謂小孩子們到底是不行最近突聞吳氏決意去職乃慰之云當我欲下野時候大哥極力阻我勿去今大哥若去豈不是坑了我嗎然吳終未肯總之胡芦中誠非局外人所能窺知云

孫傳芳忽擁段
欲得五省檢閱使

北京快信、最近旬日來、孫忽改變態度、對段力表好感、除正式擬段之一電（贊揚段勸張作霖撤兵者）外、並有數密電致段子宏業、表示擁段、茲據三十日外人機關某報之所載、孫現有要求政府界予五省檢閱使之舉、孫擁段之用意、或即爲此、亦未可知、茲照譯該報所載如左 政府某要人、接孫傳芳來電、謂中央若任彼爲蘇、皖、浙、贛、閩五省檢閱使、彼則即與吳佩孚斷絕關係、驅逐靳雲鶚出魯、並於擊走張宗昌之後、由山東進兵防止吳佩孚入豫、至北京當局果與以嚴重之注意、則尙不知云

國民軍士氣不振 (天津專電 五日到)
岳維峻召還史宗法

天津國民軍士氣不振第二軍旅長史宗法有內應李景林之意岳維峻乃召還之國民軍內訌之兆愈爲顯著云

豫鄂軍正交戰
岳維峻電鹿鍾麟

岳維峻二日致電鹿鍾麟大意如左 信陽雙河間之交通尙未恢復吾軍現正與鄂軍交戰之中（北京專電五日到）

孫岳之非戰論

天津特訊、孫岳雖無與奉天提携之意、然常唱非戰之論、許蘭洲來津唔孫、孫即吐露意旨、謂本人現雖兼攝直隸督長之職、然素無所留戀、至省長則以由民選爲最妥當、且直省人士對李景林個人、尙無甚大惡感、若李欲得此席、自可依民選以取之、因託許氏轉達此意於李張、李聞此訊後、日來對孫態度已有諒解之趨勢云（電五日到）

附加稅率妥協說 (北京專電 五日到)

據華北新聞關於關稅會議附加稅率問題除日本等一二國以外全部之委員間成立有某種妥協即中國側當初主張之普通品五分奢侈品第一種三成第二種二成外國側讓步奢侈品附加稅五分之主張結局普通品按華府條約既定之二分五厘增徵奢侈品改爲五分第一種爲一成七分五厘第三種爲七分五厘双方意見殆趨一致目下關於各奢侈品目錄第一二兩種之分類正續繼交涉之中

蘇俄令加氏赴奉 (諾然專電 五日到)

據莫斯科電駐華大使加拉罕氏接得蘇俄政府令赴奉天與張作霖交涉此行當然爲中東路問題無疑云

政友會同交會即將合併 (東京專電 五日到)
合併後即爲日議會第一黨

政友會與同交會之合併 隨昨今議會之議事頗現可能性兩派幹部間決意合併同交會內對於名分與時期多少尙有以爲早者但大勢對於合併則無異論但同交會對於發表合併聲明書及與地方支部之交涉等事尙須相當時間約於十一日紀元節時約能畢其手續設既合併則事實上之名目即爲復合於政友會 政友會與同交會合併均視爲第一黨查現在黨派憲政會爲一百六十五名今政友會與得同交會二十六名則爲一百六十一名可與憲政會對抗再從而擴張則爲第一黨矣

朝鮮留日生與美婦戀愛失踪

居住於東京府下中野町之慶應大學經濟部本科生朝鮮留學生李敏琛現年二十四歲日前同一美國婦人出遊竟至失踪最近二人有爲尋情死來鎌倉之消息鎌倉署現下正在搜索之中查李爲朝鮮忠淸南通豪族李某之次子十二年留學於東京學費頗充足無何等不自由之處其後在橫濱市結識教授跳舞之美國婦人名廸特羅者遂於去年十一月邀廸特羅音至東京神田之上野旅館李遂輟學與美婦同居儼如夫婦友人知之以爲憂函告李之家長李之家長命其從兄赴東京促李歸國李許之其兄先歸留三百五十元於其弟乃李於其兄去後即偕廸特羅離東京以致行踪不明廸特羅曾於九年前爲美國貿易商某之妻同其夫營業渡日未幾夫死彼遂以教跳舞爲業漂泊於東京橫濱之間一年約三十之美人云（鎌倉專電五日到）

灤河國軍處潰亂 (山海關專電 五日到)

山海關方面奉軍尙未開始前進國民軍第一主力軍駐灤河加入第三軍其兵力尙不滿二萬五千現無戰爭亦甚至有欲投降者設長此相峙將行潰散云

李張占國軍防線 (天津專電 五日到)

李景林張宗昌聯合軍現正向天津進攻最近占領國民軍在距德州北約八里之防軍第一線之連鎖但詳細尙不明

吳佩孚移駐馬店 (漢口專電 五日到)

吳佩孚現移駐於駐馬店

縮軍會議延期
美總統之失望

美國大總統顧理治氏對新聞記者曰國際聯盟縮軍豫備會議之期因而大爲失望云（華盛頓電五日到）

希臘發見 暗殺首相陰謀

希臘政府發覺謀刺希臘首相藩路羅斯爲共產黨之陰謀逮捕多數關係者（雅典專電五日到）

保王后反對 美國式運動

保加利亞國王普黎斯陛下與王妃陛開始運動反對美國式運動決定皇室今後除瓦爾次與保加利亞因有舞蹈以外不得擧行（諾然電五日到）

葡國革命已平

關於二日利斯盆所生之革命事件據三日下午八時非公式發表葡萄牙全國各都會現已平靜政府軍捕得叛亂首領二人監禁於軍艦之中（利斯盆電五日到）

鈴木前法相之重病

前司法大臣鈴木喜三郎氏於去年十二日染胆石病靜養於麴町區三番町七一本宅最近黃疸病併發五日上午忽重頗爲可憂云（東京專電五日到）

豫軍撤後之魯局
孫傳芳調蘇軍赴臨城監靳軍 張宗昌調魯軍赴曹牽制豫軍

天津特訊、魯南戰事、因豫軍均已調回、甚爲沉寂、昨聞靳雲鶚軍、仍分駐兗州鄒縣滕縣一帶、並未移動、李紀才軍、尙在鉅野曹州間、皆呈互峙狀態、蓋孫傳芳以靳張和議成立、對於蘇局、恐有不利、專駐防臨沂之蘇軍、均開至臨城、該處原有軍隊不過一團、近則幾及一旅、靳雲鶚深恐蘇軍襲其後路、不敢移動、而另一說則謂孫告靳、彼此均是魯人、勸靳攻張、除去大害、蘇軍願以相當之力相助、因之靳氏態度、又復不明、二說不同如此、但魯南決不能永久如此對峙、則可斷言也

又據外人方面消息、張景惠在青島時、曾拍一電致張作霖、謂魯事大有可圖、囑張向魯增援、張作霖決將郭松齡降部炮兵一旅、由海道赴濟南、此項砲兵、當係鄒作華所部云

北京特訊、某使館確息、張宗昌牽制豫軍後路、現李紀才軍既經靳雲鶚諒解和議成立、吳佩孚遂行攻豫、魯軍允爲助吳出兵豫京撤退殆盡、魯軍某部二十八日突向桃源青山曹縣一帶積極向豫進發、李紀才之一部不得已又有回軍應敵之舉、該方不久又有戰事云

又據某方消息、魯省戰事、雖因靳雲鶚與張宗昌提携之結果、暫形停頓、但聞彼等之聯絡、決難持久、因靳之目的、在謀督辦、而張與靳合、亦爲保全地位、雙方權利上業已發生衝突、則相互戒備、勢所難免、將來由戒備而至接觸、殆成既定之事實、爆發之期、或將不遠、聞豫軍李紀才部、此次斷然退出山東之原因、豫防、但內幕中尙有其他作用、當靳氏由寧赴魯督師之際、孫傳芳曾對靳云、君與李紀才分任左右兩翼、余（孫氏自稱）即率所部攻中路、必須先行驅逐張宗昌、方可磋商善後、不料靳氏入魯以來、即以督辦自居、更因所部實力有限、若與孫李協力逐張後、則督辦一席、恐被孫部將領或李氏奪去、於是改變計畫、拒絕孫李而聯張、意在冀其善護、張氏乃能利用反對派內部爭執之機會一方補充實力、同時交歡靳部、最近靳亦知張無離魯之意、然既與之接洽、只好靜待時機、故孫李兩方、將或俟張靳間決裂以後再執共同之動作、亦未可知云

國一軍否認與俄訂約電

北京快信、一軍將領張之江、李鳴鐘、鹿鍾麟、宋哲元、劉郁芬劉驥等二十八日曾發一通電、否認一軍有與蘇俄或其他各國訂立任何密約之事其原電茲覓錄如左（上畧）嗚呼、國家不造、內亂頻仍、乃有民賊、狡焉思逞、至日暮途窮之際、爲倒行逆施之舉、不惜求援異邦、私立密約、倒持太阿、受人以柄、行險僥倖、貢國是甘、此其豺狼成性、虺蜴爲心、每念及之、佩爲髮指、讀孫馨帥文日通電、痛陳假外力以助內亂之言、語重心長、實獲我心、不圖敵方、爲反噬之計、竟造作蜚語、熒人聽聞、轉謂本軍與蘇俄訂有密約、用惑聽聞、聞之極爲駭絕、夫乞憐異國、以殘同胞遠有石敬塘、以啓蠻夷猾夏之漸近晚吳三桂、以貽神州陸沉之憂禍國殃民、萬年遺臭、讀史至此深爲痛心、本軍素以救國救民爲宗旨、苟利於國、即同爲枯骨、決不敢辭、若殘民以逞、斷難瞻徇、耿々此心、可質天日、豈容逞一時之私意、冒天下之不韙、違億兆之心理、被萬世之惡名、是自絕於天、自棄於人、倫比蹐於石吳、又何以自別於民耶、賊況無隱不顯、無微不着、自謂密約、祟朝畢露、徵諸往事、不下百起、此等鬼蜮伎倆、祗可欺少數人、不可以欺天下、可以欺一時、不可欺數世、徒見其心勞日拙而已、總之、眞僞不容混淆、是非自有公論、本軍無論與任何國家、向無締結密約及不可告人之事、皇天后土、實鑒此言、若蜚信口雌黃、顚倒黑白、冀以傾軋異已、藉遂其攘奪權利之私、本無辯論價値、誠恐淆惑觀聽、混亂是非、故不憚曉音結口、詳陳於邦人君子之前、幸垂察焉、張之江、李鳴鐘、鹿鍾麟、劉郁芬、宋哲元、劉驥同叩儉印

魯聯軍積極北攻
連鎮似已發生有戰事 魯督署決定三路出兵

天津特訊、直隸軍事當局卅晨得前方弓富魁旅長報告、謂安陵國河鎮方面敵軍、於二十九日拂曉突侵入軍防線、經職部迎頭痛擊敵勢不支、退回原防、我軍仍守原線、並未追擊云云、依此則連鎮方面似已發生戰事、目下兩軍當在激戰中

又訊、自李軍反攻後、安陵連鎮間卅日兩軍時生激戰、國軍因戰略上關係、有退出連鎮說、鄭寶珊現已趕赴東光前線、督率各軍進攻德州云、又濟南消息李景林在平原司令部會議、對此戰事主急進、馬平原直軍大隊悉開向張莊四女寺

漢口特訊云、山東方面已積極由曹州定陶進兵豫境與信陽以南鄂軍相應、又李景林亦將着着向保大進攻、其津浦線方面、則以褚玉璞擔任扼防云

又訊、張宗昌自青島返濟、二十九日即在督署開會議、並報告張景惠在漢接洽之經過、李景林畢庶澄二人均在座、當決定以三路兵力取保定、二路入大名、三路由荷澤入豫、李爽愷、馬瑞雲張憲爲一、二、三、三路、擔任保定方面、徐源泉、董洪達爲四、五、兩路、擔任大名方面、褚玉璞、徐琨、姚寶昌、爲六、七、八、三路、擔任荷澤方面、程國瑞榮臻所部、則維持德州防線、平原禹城各部路、實已補充完竣、惟各士兵要求補發薪餉一月、李景林、尙在濟南與張宗昌會商此事、外傳張李齟齬說完全不確云

奉方派代表晤國軍要人之津訊
於國軍方面避免破裂

天津特訊、此次進關之奉軍、除秦皇島尙有一部分外、其餘已大都撤退出關、並聞張作霖近數日間特派代表某君、晤民軍某要人謂奉軍此次進關、實非得已、蓋魏益三部下、有大砲數尊、機關槍若干架、原係張學良部下舊物、由郭松齡輾轉入於魏益三之手、殊不甘心、不想奉軍方進、魏部即撤退關內、致使奉軍與國民軍有接觸形勢、實非本意、奉張爲避免破裂、決將令入關奉軍、完全撤出關外云云、窺其意或不僅示奉方之態度、如民軍方面爲具體的表示、則進而成立一種諒解亦非不可能、惟奉軍態度究竟如何、則尙未探悉云

皖陳至寧裏面
張季直爲之說合

南京快信、陳調元本爲窺探孫氏援吳意旨來寧、到寧後、孫亟與疏通意見、謀消弭皖局之紛擾、陳提出皖蘇辦用馮紹閔爲已援助張謇特由南通來寧、爲之說合、不納盧香亭舉薦周鳳岐之意、孫尙未予表示、陳因皖當鄂豫之近界、頗望孫速行表示對吳援否之意見、一般以爲孫對陳氏之碰麋上頗似有所困難云

上海快信、孫傳芳擬在寧召集五省會議、取決權時局態度、陳調元將候會議後離寧另訊孫（傳芳）總（岳維峻）請、將出爲調人云

國民黨之新幹部題名錄

廣州快信、國民黨第二次全國大會、已於十六日選出新幹部委員是日出席者二百五十八人、人汪精衞主席、報告第二屆中央監察執行委員決選、擧行投票、三時發票、四時投票七時開票、汪精衞譚延闓、胡漢民、蔣中正、譚平山、宋慶齡、陳公博、恩克帑圖金佑享、程潛、朱培德、徐謙、顧季餘、經亨頤、宋子文、柏文蔚、何香凝、伍朝樞、丁維汾、戴季陶、李濟琛、林祖涵、李大釗、于樹德、甘乃光、吳玉章、陳友仁、李烈鈞、王汝勤、楊匏惲代英、彭澤民、朱季懿、趙守知、屠佛成、孫科等三十六人、當選爲中央執行委員、白雲悌、毛禹東、許甲魂、周啓剛、夏曦鄧演達、韓麟符、路友于、黃實用咸、屈武、鄧穎超、王樂平、陳嘉祐、陳其瑗、朱霽青、丁超五、何應欽、陳樹人、褚民誼繆斌、吳鐵城、邵大悲、陳璧英等二十四人、當選爲候補中央執行委員、吳稚輝、張靜江、蔡元培、袁良、王寶惠、李石曾、柳亞子、邵方子、高語罕、陳果夫陳璧君、鄧澤如等十二人、當選爲中央監察委員、黃紹雄、厚宗仁、江浩、郭曼濤、李福林、潘會超、鄧懋修、謝晉等八人、當選爲候補中央監察委員云

財政委員籌備裁釐消息
制定委員分任職務暫行章程

北京快信、財政善後委員會、自奉明令籌備裁厘後、即由黃郛楊永泰兩氏、積極籌備進行、並制定各委員分任籌備之暫行章程十條、覓錄原文、披露如左

第一條、下列事項、由本會委員分任籌備、（一）調查各該省區歷年徵收常關厘金及一切通過稅之數目、（二）就常關厘金局所稅廠等、向來徵收之目稅分中、別通過稅非通過稅之性質、並改良其徵收方法、（三）審定應裁應留之確數、及其計算標準、（四）抵補方法、（五）裁撤各種通過稅之先後程序

第二條、本會全部委員、分爲下列各股（第一股）、直隸、山東、河南、山西、湖北、湖南、江西江蘇、安徽、浙江、京兆第十一省區屬之、（第二股）奉天、吉林黑龍江、熱河、察哈爾、綏遠、陝西、甘肅、新疆、福建、廣東廣西、四川、雲南、貴州等十五省區屬之、（第三股）海關代徵收子口稅、沿岸貿易之出口稅、幹進口半稅、及十五里內常關等四項屬之、（第四股）抵補裁厘之推行事項屬之、

第三條、委員分股自行認定、但各省區委員、至少須有一人擔任各該省區所屬之股委員得兼任兩股

第四條、每股管理事務、設主任一人副主任二人由各股委員推定

第五條、各股應行籌備之共通辦法、應由各股主任副主任隨時開聯席會議定之

第六條、各股所管事項、遇有必要時得商請委員長派員實地調查

第七條、各股調查所得之資料、應隨時由各該股審核編輯、提出報告

第八號、前條報告、遇有必要時得由委員長指定委員重加審核

第九條、各股得調用核算書記若干人、助理各該股事務

第十條本規則經委員長核定後、先行適用

列車 … 安 … 奉天 … 河 … 家屯 … 本溪湖 … 蘇家屯 … 渾河 … 奉天着

旅順

大連發	8.20	3.40	9.20
沙河口	8.27	3.47	9.27
周水子着	8.34	3.54	9.34
周水子發	8.35	3.55	9.35
夏家河子發	8.51	4.12	9.53
營城子發	9.03	4.25	10.05
龍頭發	9.22	4.47	10.24
旅順着	9.36	5.05	10.38
旅順發	6.35	1.25	9.05
龍頭發	6.55	1.34	9.21
營城子發	7.17	2.02	9.40
夏家河子發	7.31	2.14	9.52
周水子着	7.51	2.29	10.08
周水子發	7.52	2.32	10.08
沙河口發	8.00	2.37	10.10
大連着	8.05	2.43	10.21

營口

大石橋發	12.50	12.35	9.15
營口着	1.25	1.10	9.50
營口發	2.00	1.40	11.00
大石橋着	2.35	2.15	11.35

撫順

奉天發	6.50	3.25
撫順着	8.25	5.00
撫順發	6.35	3.45
…	8.10	

西公園 金念慕 丹朝三 倉會掌

傳聞異詞之 鄂豫兩軍之勝負
鄂方有佔領信陽消息 豫方則公布連日大捷

北京特約通信、國民二軍駐京辦公處、頃昨接岳維峻蔡夢周兩氏來電報悉、兹錄原文如下(一)岳維峻電、急北京化石橋國民第二軍辦公處史處長臨川兄鑒、吳以寇陳等部、大舉犯豫、連日與我軍寇師激戰於信陽以南、均經我軍擊退、現明港一帶鐵路、行將修竣、我軍部隊伍業已陸續南下跳梁小醜、勢不難指日肅清也、維峻艷(二十九日)印(二)蔡夢周電(上畧)鄂軍寇師侵豫、被我軍將師擊退五千餘里、收槍一千五百枝、刻命樊司令(鍾秀)由右翼取襄陽、李虎臣由左翼取黄安、時聞、蔡夢周叩豔(二十九)豫岳對於進軍計畫、聞已具體決定(一)鐵路正面、決定以十萬兵衆、由李雲龍田玉潔李紀才蔣世傑各部擔任防守之責(二)泌陽方面派兵六萬用騎兵出鄂西、以窺武勝關之後、刻上各軍紛紛開拔由鄭州南下之兵車日夜不絕、所有軍隊均在信陽以北之明港一帶集合、但軍火餉項頗感困難、擬由一三兩軍充分接濟云

另訊、鄂豫兩軍、確於二十八日接觸、現豫軍南下者、不下十萬總司令部設鄭州車站、總指揮爲李雲龍、李已擬定進軍計劃、分三路進攻、正面由十一師蔣世傑擔任、共軍隊除蔣部外、爲李雲龍之兩旅、楊世昌之一師、前鋒已抵柳林店北岸、距信陽約三十五里、其東雙河鐵橋、已由豫軍折斷、現鄂軍扼守橋南、右翼由第一師胡景銓擔任、其軍隊除胡之全部外、有任可亭所部之兩旅及第一補充旅、前鋒抵吳家店桐柏一帶、左翼由田生春擔任、其軍隊除田之全部外、爲康振邦之第七混成旅、米振標之三旅、前鋒亦已開抵吳家店至桐柏一帶其左翼則在南溪集、而最右翼則在新野縣云、又據鄭州電訊、岳維峻已於二十九日出巡郾城、第四混成旅田生春隨行、昨日開封鄭州因過軍太多臨時頒布戒嚴令云開封快信汴垣勘日(二十八)下戒嚴令、督署消息蔣(世傑)軍連戰皆捷鄂軍大隊敗退柳林店李雲龍携款十萬赴前方犒賞砲兵劉旅羅團本定今晨(二十九)開赴前線已中止

北京又信、據東交民巷消息、某使館接漢口方面急電、連日新安店間戰事甚烈、二十八晚寇英傑率部由明港驛進攻新安店、同時大宋霖由正陽攻汝南、現鄂軍已迫確山、李虎臣軍隊已開拔南下在蓮花山一帶布防、前方形勢已趨嚴重、又訊、岳維峻對豫南戰事十分重視、除委李虎臣爲前方總指揮外、並在鄭州組織總司令部、正面決以李虎臣田生春李紀才郭振才等擔任、側面則別動隊出泌陽會同前進云、又另據外人方面消息、此次吳佩孚入豫、所動之員計有十二萬八之多、其開抵豫南者、僅有一小部、岳維峻雖奮起抗吳、然因土匪蠭起、地方軍隊未能悉數開往前線禦敵、故前日信陽鄂軍之接觸、僅爲小部分之衝突、無勝負可言、當俟雙方主力集中時、始有一番大激戰、以行軍之時間計之、鄂省動員各軍、全部開抵戰場時、至少非半月不可、故吳佩孚雖已於二十七日離漢口、而鄂豫兩軍大戰之期、仍須待至陰歷年底也、又據某方面消息、吳佩孚圖豫、力向各方面分途聯絡、現以趙倜在豫、尚有一部分殘餘勢力、乃亦釋多年宿嫌、極力拉攏、以爲已用、任命趙爲河南軍務會辦、並聞趙已赴前線指揮戰事云

上海特訊、豫西劉(鎮華)張(治公)所部有突出靈寶進逼曲沃鋪之說、陝州危急、岳(維峻)派第二旅李部開赴洛陽

漢口特訊、信陽州確於二十八日爲吳軍占領、今後吳軍將繼續北進、日內並將發表討馮宣言、湘趙爲援助吳佩孚、已決定派第十一第三十三兩旅、開拔赴漢、並聞該軍已於二十四日通過岳州北上云、又訊、吳佩孚雖已乘北進列車、惟似尚在漢口、信陽州之衝突、不過小部隊之接觸、似可有妥協之餘地、豫之西南部有紅槍隊二三萬、洛陽方面有劉鎮華舊部約四萬、而豫之東南部又有由直歸豫之樊鍾秀部屬、此皆反對岳維峻、而欲依附吳佩孚者、然吳倘急取攻勢、深恐有使將附已者反附敵之虞、故吳刻下計畫似續漸前進、懷柔附近之軍隊、以圖達洛陽云

許世英辭兼財長與 臘鼓聲中京財政
陳錦濤恐尚難於擺脫 各機關之薪津打折扣

北京特約通信云、許世英呈辭財長兼職聞辭呈送達吉兆胡同之後段尚未批覆、既無准辭之表示、亦無退還呈文與派人慰留之舉、緣許之兼長財部、原係暫時兼代陳錦濤、世日因陳之十天假期屆滿、適許辦庫券猶未克就緒、在行政程序上、故不可無此一次照例之呈辭、現業經商定、再准陳錦濤展假十天、許氏兼代之局、自依舊延長、言辭一層、便可不生問題、惟聞段方對許之請辭財長、日內將不即有何批示、使許此若干日長在言辭之中、其故因過年庫券、雖尚未辦成、而連日索欵者已紛至沓來、許已應接不暇、預料臘月二十日以後、國務院將客廳人滿、戶限爲穿、勢將照例之國務會議、亦無法舉行、許更必陷無法應付之境、是故擬以辭職中、不能有辦法爲言、藉可塞責、亦一時權宜之計云云

又一通信許世英擬辭財長兼職、已上辭呈、閣員方面、以許如果辭、現在無人上台、且陰歷年關只剩兩星期、財長更不可一日無人負責、結果許又只得將陳錦濤辭呈准假十日、自己再維持十日一面將新庫券印預約券、以便疏通就緒、即行發行、改發公債之說、當不可靠、有人建議借用今年三月抽簽之金融公債基金約三百餘萬元、但安格聯亦未依允云

兹將許辭兼財長呈文錄之如下

呈爲懇辭兼職、仰祈遴簡賢能、以專責成事、竊世英謬承特遇、畀以財政總長暨鹽務署督辦兼職時會益艱、財政尤急畏葸規避、寧所忍爲、短期兼任、原非得已、十日以來、忍辱負重、喧豗滿門、質責併至、因應俱窮、心力交瘁、當兹庫藏山窮水盡之際、又值夏歷年終歲逼之時、羅掘無方、籌措乏術、庫券尚未就緒、零借勢亦不能、縱廉介以自持、於追逋而何益、兼顧匪易、兩誤時虞、兹查本任財政總長陳錦濤、假期屆滿、辭呈再遞、兼代原屬暫計、重任未便久懸、仰懇鈞座俯鑒下忱、准辭兼職、遴簡賢能、俾專責成、不勝感激屏營待命之至、謹呈臨時執政、暫行兼署財政總長鹽務署督辦許世英呈一月二十九日

北京特約又訊、關稅特別會議當局、以經費支絀、所有特別委員以至職員薪津、刻由委員長核准概打折核減、以資節省、特別委員十二人、每員月薪、原定三千元、減爲五折、專門委員七十餘人、每員三百元、減爲六折、各股長減爲七折、其不滿二百元之大小職員、則均按八折計算、照此核實、每月可減少經費三萬元云、又全國煙酒事務署年來濫添人員、溢出預算、已達三萬元以上、聞已集議、決定年關前後、將署員大加裁汰、恢復民國十一年時之預算案、以一萬六千元爲標準云、又財政部本衙門內、二日前曾籌發一部分部員薪俸一個月之四成、據聞此項發欠之欵、乃係即將該部各司處積存之收入、集數撥發、計庫藏司賦稅司印花處等、各撥數千元、所發係雇員四成、實職者二成、外傳此係從最近所抵借之六十萬墊欵內挪出之說、實屬不確、並聞此後該部將照此次辦法、隨時以本部收入、充發本部官俸、集得一二成、即發薪一二成、不再願受與他機關同等之待遇云、又交通部々員、於二十九日上午十時、推舉代表進謁總長龔心湛、催發欠薪、龔引內務部欠薪經年不索爲詞、答復各代表、各代表認爲不滿意特於下午再向次長陸夢熊交涉云

閩省收編盧興邦部近訊

福州通信云、尤溪美敎士班穀、慨尤溪人民之苦痛、請周督收編盧興邦一節、記者早已報告、此事提出月餘迄無結果、近者省議會及尤溪各界紛紛請當局速決對盧辦法、而其用意則多趨於重行收編和平解決之一途、督署數次討論結果、抱定辦法(一)盧興邦重行收編、派員查點兵額槍枝、只許編成一旅、如兵額溢出一旅須加淘汰(前此盧部名義上歸薩省長收編爲警備第一師)(二)盧氏反覆無常、如願再行受編、須有確切擔保方法(如以最親近之人爲質等)證明決不再有軌外行動、聞盧氏方面以下游民軍葉定國楊漢烈陳國輝楊學良高爲國先後自相殘殺、或已經滅亡、或勢力日削、環顧閩疆、無可爲已身助力者、故態度不復强硬、甚願讓步受編、以免再兇討伐、對編旅之議、已經承認、擔保一項、正在由調人往返磋商之中、以勢測之、雙方態度已較前此接近、收編之議或可成熟也

魯南軍情與 蘇省實力之現狀
蔣百里之策畫不行憤而辭職 蘇省之駐軍有十三萬人以上

南京特約通信云、豫軍退出魯南純爲河南內部增厚兵力所致、近日陝中既有驅逐國民軍之發生、而岳維峻之更爲注重者、不在豫西、而在吳子玉之回駐洛陽耳、此事在豫鄂均有所傳、而本埠某方面更得鄭州開封兩處發來之密電、證明此項消息之確有根據、絕非虛傳之謠言可比、以故岳西峰對於防漢吳之侵犯、尤甚於豫之軍情萬萬也、魯南二李與田玉潔部之撤歸汴省、蓋絕對的增厚豫中自衛之兵力耳、吳之能否如願回洛、亦在視鄂蕭之態度、能否以全力助吳爲定、聞吳之總參議蔣百里漢到滬、遽然以報病辭職、而吳氏數電挽留、堅勸其回漢而不允者、蓋與斯事亦有重大的關係也、據熟知蔣氏者傳言吳氏今次之出山、乃得力由蔣之遊說各省擁戴、以恢復其地位、迨吳抵漢口、孫傳芳占領徐州、一二三國民軍合作倒奉事起、蔣氏即請吳氏放棄護憲、勿與國民厭棄之議員接近、一方面以吳氏實力不充、難期發展、蔣氏不惜征塵奔走寧徐漢滬之間、以士官派老大哥之地位、力說孫傳芳全力擁護吳氏、極力主張孫吳一氣、以造成吳氏在長江上下游及東南各省之盟主地位、並勸吳對豫岳須聯絡而對國民軍領袖、須拋棄上年倒戈之私仇、而携手以排除奉軍、以竟素志、及吳氏與魯張有和議之事發生、蔣即勸吳勿引此與衆爲敵之人聯絡、後更聞吳氏對奉張所派代表張景惠、加以接待、且派李倬章出關報聘、將歷年所抱之討奉主旨、一旦無形消滅、似與人格有虧、蔣百里孫丹林、高洪恩輩、對此均有反對之表示、曾請吳拒絕與奉張及直李魯張等之聯合、蔣氏于赴寧轉往徐州時、且力勸靳雲鶚與豫軍合作攻魯、以收討奉之功、蔣之主張、則謂吳氏之所以見重於人卽在主意堅定、行事光明磊落、而無朝三暮四之惡習、設今次能堅持討奉之宗旨、而始終不渝、當能得各方之諒解尊重、而將來主持大政、各方當得一致擁護、今既中途變計、則與蔣氏所抱之政見互異蔣氏抱不合則去之主張、遂就滬電漢辭職、並即還返浙中故里、以示不再顧問政事之決心

魯南事變之後、孫傳芳對於徐州防務、十分注意、以駐徐第一軍軍長擔任徐防司令之陳儀又適請假返杭、孫已急電請其遄返徐州矣、陳儀本日已由杭復電孫氏、允即日趕赴徐防、惟聞田玉潔部從曲阜撤退後、靳雲鶚卽派兵二營馳往接駐、詎魯軍畢庶澄部亦派兵至曲阜接收防區、兩軍事前各未知照、臨時因此發生誤會、雙方前哨兵各開槍互射、聞靳畢兩軍結果各有六七名喪亡、因此誤會之發生、魯方指靳爲無誠意靳部則指魯軍違反和平宗旨、而已經磋商成功業經簽字之和約、幾告破裂、兩軍乃各有備戰之心所幸未決裂開火者、乃李景林所阻止、勸雙方仍各捐棄小嫌、言歸於好、靳雲鶚則電吳請示、此魯南和約問題之經過情形也

孫傳芳對於軍警防區、自本月分起已實行江浙不分區域即就蘇省各大軍區駐軍經本月十六日所議定多防會議案內盡由浙軍接駐矣

江蘇省自戰事以後、現在全省之駐軍、除白寶山之第一師在魯南不計外、刻下共有五師十旅(內混成旅八個步兵旅二)及四團綜計兵額當在十三萬名以上云

葉定國失敗眞相
一敗再敗之終於不振 亦由於部屬倒戈所致

廈門特約通信、葉定國失敗逃往鼓浪一節、經見前報、但今葉之部屬、倘否認逃鼓、謂其實退安溪、逃鼓當爲其弟定勝及其子云云、此則以葉之行蹤詭密、尚未能證實之也、至葉氏此次之一敗再敗、終於不振、則不盡漳泉軍之力戰而致、其最大原因、實葉部第二團陳林榮之倒戈、陳爲保定陸軍軍安學校學生、在閩南民軍中當然爲比較有軍事學識者、所部九百餘、均快槍、且有機關槍二挺、大砲一尊、爲葉軍之中堅、張毅在迫攻葉定國前、卽因漳州某中學校長陳林榮族叔某之遊說陳氏倒戈逐葉、陳允之、但要求事後以陳繼葉爲第七旅旅長張亦諾之、故第一次張軍之攻葉陳以全團當[illegible]美正面、乃不戰而退、致葉軍全軍牽動、盡失長泰地盤、並同安蓮花山之老巢而亦爲張軍所破、葉尚以陳之果敗退也、不之覺、迨陳國輝佔安溪後葉定國以後方已固、乃再反攻、佔林墩、及張軍二次來攻、葉自率部與戰於羅巖、且以偏師占惠灸樓、聲勢爲之一振、葉此次之進戰、以陳全部守、林墩東嶺平嶺後方而自當前敵、詎是時陳忽倒戈、繳葉定勝部兩連械派員向張軍正式請降、葉在惠灸樓、聞後方有變、乃率定勝部逃黃巢山終乃由定勝突圍入安溪、定國則逃鼓浪嶼而全軍瓦解矣、惟陳既降張軍、張毅乃遣其參謀長張廣漢往、編陳部、廣漢未至、先撤陳所部分集楞洋林墩岸溪候檢閱而預以分兵分扼三地之四周、葉部勢力既分乘其不備、張乃下令盡繳其械、有抗者、被斃數十人獲快槍七百餘、陳以下軍官三十餘被執解漳州、現在羈中、聞張毅有釋之之意、事後張毅布告云照得本師剿辦葉匪定國、迭經佈告任案、該匪勢窮力蹙、逃竄安溪跟蹤追剿紛紛四散、陳團長林森本人、深明大義、收集殘部、率領來歸、本應予以收編、俾國效用惟長泰自受葉匪蹂躪以來、民不聊生、此次肅清匪患、撫綏安輯回已不遑、何能再事收編以重地方負擔、因將該部調集林墩嚴溪兩處、於本月九日完全繳械、計得步槍及手槍七百餘桿、其部衆籍隸長泰者、由各該家長領保回家安業、籍隸他縣及外省者、由漳分別遣散、如有零星持槍逃散各鄉者、責成各該家長收繳送部勿得挾同隱匿、致干究辦、至葉定國逃避鼓浪嶼、葉定國　跡不明、顯戮猶稽、衆恨未洩、仍當設法嚴緝究辦、用申國法、而快人心、合行而告商民人等、一體知悉此布、中華民國十五年一月十一日、師長張毅

張貞部入詔安、及詔安人開軍民聯歡會一節、據最近汕頭方面民黨消息、張貞本人尚在汕頭、未赴詔安、前傳六日到詔安者、實陳榮亮之誤、陳在張部任參謀、非衛戍司令、陳近確有圖漳之活動、張貞部獨立團之到詔安者、僅兩連現守詔安之大部、實新編之警備隊、卽舊賀瑞廷部粵軍吳本張部、及詔安民軍吳實興楊以德部、分三支隊、張之參謀長許顯時爲總隊長、至張貞本部、則多在嵒崗也

汀州之粵軍消息、頗沉悶、漳州軍界宜傳已自厦經汕赴汀杭、黃到後、將收拾湘籍粵軍、逐謝文炳李雲復而自統之、以歸蔣介石劉志陸亦有因黃之介紹、歸蔣氏說、又據漳州私人消息、劉志陸聯李雲復、々自連城汀州分路攻龍巖、有已佔領縣城李鳳翔退適中訊、但未能證實、惟漳州則已極恐慌矣、此外尚有一事注意、則新降張毅之粵軍劉志達、派其部營長何某自山城赴龍巖、將入汀州謁謝文炳、其所負之使命、則請粵軍攻漳、願率部爲內應、詎行軍方面消息、何實犯罪潛逃劉電請截留捕之、尚深諱之也、又近劉志陸派代表邱仰飛來厦、與張毅方面代表秘密議汀漳事、聞要求張毅勿預汀州粵軍與李鳳翔之戰事、張方尚未之允也

馬部一律遣散

京訊、淮揚護軍使馬玉仁通電辭職等情、已見報載、兹聞政府頃又接蘇督孫傳芳來電、報告馬玉仁所部已一律給資遣散、該電原文如左

(銜畧)據淮揚馬護軍使兼師長玉仁養電稱、蘇省財政竭蹶、元氣未復、尤宜節省財力、救濟民困爲急務、玉仁爲蘇人一份子、敢不仰體盡慮、重念民艱、擬請准予辭去本兼各職、伏乞賜准等情查該師長體念蘇省財力支絀、毅然高蹈、篤愛梓邦、深明大義、殊堪嘉佩、電復准如所請、消去本兼各職、所部軍隊、業經一律給資遣散、特此通電奉聞、孫傳芳叩有(二十五日)印

劉湘窺鄂說由來
漢口方面所造之空氣

北京快信云、前函報告劉湘因反對吳佩孚攻豫、故擬出兵攻鄂西之宜昌、又有八省聯合反吳之說、仍以劉湘出兵攻鄂爲其主要此事於大局前途關係、頗屬不小記者昨從與川事有關之某處調查始知以上兩說、完全不確、據云此種消息、來自漢口、凡認此項消息爲確者、均由其不明川中情形、四川內部、連年各軍鬨鬩、均爲彼一得勢此即設法倒之、現劉湘督川、鄧錫侯田頌堯等、卽常欲設法倒之、楊森蟄居漢口、他省不易插足、時思回川、又苦於餉械兩無、鄧田楊等均欲得吳佩孚之一諾、藉起攻劉之師、此種計劃、鄧田在漢代表、以及楊森本人、久有發動之心、終以吳態度愼重、不願與劉湘輕易破臉鄧等遂無所逞、近見吳向豫進行甚急、若劉湘乘吳之後、影響於吳、自必甚大、故特在漢口造作此種空氣、以動吳命彼等攻劉之心、且更爲購索漢陽兵工廠槍械子彈之機會、實則就川中情勢而論、各派均相持不下互爭地盤、若將任何人軍隊開出省外、不但舊有地盤喪失、敗後且無歸所、劉湘爲人、並無十分野心、現注力川內整理、對外任何派別、均不偏依、卽其駐京代表、亦以此爲言、且亦否認劉攻鄂之事云

時評
許世英辭財長　(倘々)

◇中央財政總長一席、凡具有相當之財長資格者、莫不視爲畏途、裹足不前、卽以此次內閣制恢復後論、又何獨不然、陳錦濤捲土重來、始則財政之有若何辦法、乃曾幾何時、竟若曇花之一現、其所以然者、良以舊歷年關在卽、實無法可以維持渡過也

◇陳去而許自兼、以當此大難之局、許膽不可謂不壯矣、第以一般人觀測、許必胸有成竹、爲年關財政之籌畫、果爾京津各報、咸載謂許得嚴財次之助、國庫券業已辦理就緒、是年關財政有著矣奈何許氏又以辭兼財長聞哉

◇憶許之出組內閣、乃抱佛祖我不入地獄誰入地獄之宗旨、其兼長財也亦然、何今忽又辭職、豈又不願入地獄耶、說者謂許之辭也、係因庫券所得有限、粥少僧多、難數支配、既不願擔分配失勻之咎、且恐開罪各方之實力家然歟否乎、是不可得而知之矣

哀情小說 封鸞恨史 (十三)　(李涵梅)

第六回　惡俗移人良能化莠　浮華動目貞亦成淫

太不中聽、便呸的一聲說、我活了這大年歲、連你都不如、用你來教訓我、剛去了你爹管我、你又管上頭來了、這頓搶白、鳳鸞只得閉口無言、不敢再說了、惟有自已傷心而已、時光最速、夏天早已過去、又到秋光當令、一片金聲、在八月初的一天、忽然有人串門、提着一堆禮物、又是月餅、又是水菓、來在曹家過訪喬氏與女兒出來去迎接、不禁叫聲啊呀、喬氏與客人倆、雙々怔住、一言皆無了、原來這個客人不是別個、就是劉福、且說劉福的妻房最好、宛順勤愼、是把成家過日子的好手、不幸染疫病死劉福傷得了不得、一旦失却同林俊鳥、宛比丟了一隻膀臂、及到後來、便不然起來、將傷感賢妻的心、却移向色慾上去、俗語說得好、半截光棍難打、不免散了心、也不顧成家過日子了、慢々的走向嫖路去、衣服也不穿舊的了、成日價、長袍短褂、十天剃頭、五天刮臉、裝出年靑的樣子來東遊西逛、這天串門、也是有意而行、打探得喬氏、時常涉足熱鬧場、大出風頭、品行已不端正、年紀雖長、尚有丰韻、又是熟人、去走一蹚、必能上手、打算已定、便買份厚禮、找到東門裏曹家來、一與喬氏會面、見她打扮的容貌輕俏、衣服考究、比她丈夫在日、還顯而少、不禁心下一驚、說不出是喜是怪、喬氏也見他衣服潔淨、毫不像當初粗衣垢面的樣子、不禁也吃起驚來他二人呆了多時、到是鳳鸞提醒讓進房中坐下、喬氏才說、大哥要來就來、彼此家人一樣、何必破費、買了這些東西、也太見外人、劉福陪笑答說、有煞買的、多日不來瞧您了、怎好空手來、不用客氣、就收下罷、喬氏只得道謝收了、又留劉福用過午飯再走、劉福也不客氣、答應下來、只叫她們別費事、鳳鸞心靈手巧也不須母親下厨、上街口買了菜蔬猪肉、繫上圍裙、到厨門引火和麵、不上兩個鐘頭的工夫、竟弄好冷熱八碟菜來、擺在桌上、讓劉大伯父飲酒吃菜、劉福定要喬氏陪着同吃、喬氏想及自是寡婦、他是鰥夫、不倫不類、怎好一席坐地、不禁面紅過耳、羞得小鹿直跳、劉福說、自哥妹們、自幼相熟、比一家人、只差個姓既無外人、又怕誰來、賢妹若不陪着、我也吃不下去酒了、喬氏羞得、又不是、不陪又不是、被劉福糾纏至再、只好低頭陪了、鳳鸞的心下、十分看不過、又不好說什麼、只得立着一傍侍候端菜飯、添酒肴、一語不發、劉福眞個老實不客氣、開懷暢飲、酒有七分、喬氏也是若有情、若無情、陪着喝不少酒、在席間、劉福嘆口氣說、自你大嫂不幸死去々難過、你嫂子生前的性格好、皮氣好、你是都知道的、怎叫我不想她呢、事不經過不知道、似你年青人兒、遂然折散鴛鴦

日本郵船定期行輪
電話 三七三九番 七八四六番

●開往神戶橫濱
▲淡路丸 二月廿一日
▲相模丸 二月十一日
▲營口丸 二月 日
●歐洲行
▲利礪丸 二月廿三日漢堡行
▲豐橋丸 二月 日李浦行
●天津牛莊行
▲淡路丸 二月十五日
▲相模丸 二月 日
▲高砂丸 二月二十五日
●青島仁川鎮南浦行
以上各船因天氣及其他事宜時行改期

大阪商船定期行輪
電話 四一三七番

●門司●神戶●大阪行（每日午前十時出帆）
▲亞米利加丸 二月九日
▲貝加爾丸 二月十三日
▲哈爾濱丸 二月六日
▲香港丸 二月十六日
●開往上海福州基隆高雄
▲福建丸 二月二十二日
▲貴州丸 二月 日
○新義州鎮南浦仁川羣山木浦釜山長崎鹿兒島三角若津行
▲大智丸 二月十日

大連汽船定期行輪
電話 四一四一

▲福利號 二月六日廣東
▲海昌號 二月七日天津
▲安利號 二月 日青島
▲有利號 二月 日龍口
▲宏利號 二月 日青島
▲洋利號 二月七日天津
▲永利號 二月 日煙台芝罘
▲增利號 二月六日上海
▲公利號 二月八日青島海洲
▲得利號 二月六日天津
▲勝利號 月天津行
大連市監部通
政記輪船股分有限公司

政記公司定期行輪
伐表電話四一八五番　販房電話七二七五番

●開往芝罘威海衛青島仁川
▲榊丸 二月十三日正午
▲西京丸 二月六日正午
▲大連丸 二月八日正午
●開往天津
▲天潮丸 二月 日午前九時
▲長平丸 二月九日午後四時
▲濟通丸 二月七日午前十一時
●安東行
●龍口登州府行
▲龍平丸 二月 日午後六時
大連汽船株式會社

三井洋行定期行輪
電話 七〇〇一番

▲秋葉山丸 二月十八日桑港
▲岩手山丸 二月六日桑港 羅斯安接魯斯
▲赤城山丸 桑港沙市
▲寶永山丸 三月七日桑港沙市行
所有水脚等項祈照會處帳房可也
船舶部出張員 伐表電話七一〇一
大連山縣通三井物產會社
荷物取扱店 宮崎商會
辦大山縣通

廣告
廣告本與新聞記事相同深得人之博覽也近代商業之秘訣均特利用以廣告

列車（下り）大連 沙河口 周水子 金州 三十里堡 瓦房店 熊岳城 大石橋 湯崗子 鞍山 遼陽 蘇家屯 渾河 奉天 鐵嶺 開原 昌圖 四平街 公主嶺 范家屯 長春（上り）……

三根眼科醫院
大連信濃町
岩代町電車停留所前
電話六四一〇番

大連 德泰綢緞呢絨號
最新採到各種時髦鮮妍雜色閃緞歐美各色花素呢絨定做新式雨衣時值歲末春初價格一律從廉藉酬雅誼外有經理老練印雜色線車牛頭靛油百代唱機唱片凡蒙賜顧無任歡迎
開設奧町五十五番地　電話長〜五二八二番 七四四五番

快買各國農業試驗場證明 獅馬商標
Trade-Mark
最有效驗的德國肥田粉
德國的獅馬牌肥田粉早經各國農業試驗場證明為最有效驗的肥料　本行自經售以來頗蒙各處農業家紛紛爭購　因為種植一切黍麥稻粱以及棉花瓜果等類　施用此粉無不收穫加倍　又省錢　又省工　又無滋生害蟲之患　其利益不可勝言　茲屆新年春耕在即　各處來購者　又絡繹不絕　本行為普願各處農業　皆得豐收起見　特又運到大批貨物諸君如欲增加農產之收穫　請即快來購買此粉　本行無任欽遲　茲又特備貨樣函索即寄
東三省總經理　奉天 營口　英商 源來盛啓
贈券　將此券剪下並注明詳細地址隨郵寄下不費分文即可得獅馬牌肥田粉一小包　省　縣　街　號收

協茂盛綢緞皮貨莊 廣告
本號專運蘇杭綾羅綢緞歐美雜貨呢絨布疋以及男女日中必需之品無不應有盡有茲由北京新到各樣皮貨如火狐灰鼠紫羔灘羊海龍水獺虎豹等皮種類繁多不逮盡述定價劃一額外低廉如蒙惠顧無任歡迎恐未週知特此佈告
開設在大連市浪速町五十番地
前櫃電話四六三二番 四九八八番
後櫃電話五四五二番

由嬰孩自已藥片治愈其痰厥

在上海有幼女曾患是症得慶全愈嬉笑如常

上海寰球學生會會員甘純權先生來函云小女維頤上[illegible]期維頭忽患痰厥一時氣閉手冷內子惶恐萬狀幸蒙友人張女醫士給以自備之貴藥局嬰孩自已藥片服後即見奇效今慶全愈嬉笑如常既感張女士又荷貴藥局藥品靈驗功戴德未敢緘默專函鳴謝並附上騎木馬小照一幀足徵活潑伶俐強壯逾昔皆自已藥片之所賜也嬰孩自已藥片但非能治痰厥傷風感冒等患且亦為嬰兒尋常各症之靈藥即如寒熱胃不消化便閉肚痛腹瀉嘔吐出牙各症蛔虫等患均可療治凡經售西藥者均有出售或寄郵票大洋六角至上海江西路六十號韋廉士醫生藥局原班郵奉一瓶可也每六瓶大洋三元郵費在內奉送小書有益于閣下及令郎之衛生　敝局有精美衛生小書名曰嬰孩康強指南如欲索取即須寄一明信片墊寫姓名住址寄至上海韋廉士醫生藥局原班郵送一本可也

泰華樓菜店啓事
敬啓者本樓營業多年荷蒙各界光顧無任銘感茲為商業競爭特別改良建築三層樓房周圍一百餘間一切工程俱照西式凡屋上庭園花欄魚池電燈瓦斯冬暖夏涼之品無不設置完備非惟清雅可觀實與衛生有益當此桂飄金粟秩序平分正各界交際宴客之候是以重將各屋陳設異常整頓油漆彩繪煥然一新包辦應時宴席盡善盡美選用堂役伺候非常殷勤如蒙各界諸君倍加惠顧局勝翹盼歡迎之至恐未周知特此廣告
電話 四六七一 七七五七 三五二七番　大連市監部通二丁目八十一號地　泰華樓菜館謹啓

潤昌盛肥皂工廠廣告
啓者敝號在大連開設有年前為提倡實業挽回利權起見特應時需要求故圖永遠之營業力謀改良不惜重資特由俄國聘用工師名技選上等原料製造各種肥皂無不俱全蒙各大商號惠顧者比較與國品無異堪稱空前獨一之純粹國貨前除春暖又將歷下特製上等質應時暢銷物美價廉如蒙賜顧無任歡迎恐未週知特此聲明
品名　三鹿條皂　鹿印方皂　鷄印方皂　セエクサラ　另有各種粗皂
大連伏見台惠比須町一丁目三十五番地電話七六七〇

齒為健康之基礎
聲音美及表情美以至於健康具悉係由齒之健全而得者也
齒科一般及口腔科　治療拔牙　鑲牙換牙
診療時間每日 自午前八時至午後六時
大連市紀伊町十三（電車道側）
秋山齒科醫院
齒科醫學士 秋山直　電話四二一九番
齒之健康關係壽命之長短

連陞棧廣告
本棧此番開辦與前大不相同因為擴充營業起見特租妥浪速町三階大樓壹處通共百有餘間寬濶潔淨熱鬧非常男客女眷各有分室迎送週到方便寢食貴客駕臨一試便知不謬也
大連市浪速町　電話七四六〇番　本棧主人謹啓

德國新到 六〇六 花柳病聖藥
內外科、花柳科、小兒科、產婦科、晝夜診察病室完備入院隨意
大連市浪速町東永茂西鄰　電話八五一〇番
普愛醫院　院長 陳英

高粱米製造機

敝所特聘工師新製秫米機器使用非常便利碾米十分精細
三菱電動機特約販賣店　大阪伏田鐵工所滿蒙代理店
大連市山縣通九十八番地　中村鐵工所營業所
電話七九八一番　振替大連一〇七三番
工場沙河口工場地區五區番地電話（沙河口）八七二六番 四二二五番

新到來之絕對不用改字加字之科子打字器
為正金銀行之推選品
近時證券表面之金額及其他重要文字時常發生改字除字與其他等不正之事件然而如用本器時絕對無有不正事件之發生特有非大之安全可妨未來之損害
德國製之最優美貼刷玻璃化粧紙品質優美絕非如他製品之粗陋而且玻瓶藉獲益堅決無脫落之患無論書室事務室均須必行使用之者也樣式甚多不及備述
大連市浪速町大山通角　天野滿書堂文具部　電話四九九四番 四三〇六番　振替大連六三三番

大連聚蚨棧啓事
本棧現將房屋重加修飾人員力行整理男女異室招待殷勤代理車船客票報關完稅遠近紳商請祈賀臨
大連市常陸町　電話三七三八　本棧主人謹啓

內務部化驗農商部註册

謹防假冒務請認明金鷄商標

凡患風濕骨節疼痛○手膊肩背骨痛不得抬起舉動○腰腿腳膝疼痛不能得轉伸動○梅毒瘋痛○寒濕發入筋骨疼痛○痛至身不能翻轉○手不能拃扣○足不能頓地○或半身不遂○或四肢不能動○及一切藥酒湯藥無功外用針灸百治無效者　筋骨疼痛吃　服此露　立能止酸止痛舒筋骨四肢行動如常

凡患小便腫痛破爛○包頭危險疳瘡○魚口便毒橫痃○婦女下部陰瘡遍體楊梅大瘡○闌肛痔瘡○瘰癧賽癧腎囊潰爛○楊梅結毒頂穿鼻塌毒氣上升咽喉疼痛○梅毒入骨四肢風癱○及久不收口外科一切疑難　惡毒瘡瘍　膿水淋漓痛苦難熬百治無效束手無策者　服此露　立能解毒止痛消腫生肌收口全愈

總發行所上海英租界西新橋濟華堂藥房
各埠藥房均有代售函購亦可

分銷處　大連　宏濟街　德興藥房　監部通　華泰藥房　千代田町　衛生藥房
營口　東二道街　德發長號　東大街　華權東號　太平康里街　義順成號

請用雙妹老牌冬令優美化粧妙品
總發行大連監部通　長電話八二八一番

雙妹老牌爆折香水

冰寒徹骨肌膚脆裂　嫩面美顏捨此誰屬
大四毛三　二二毛二　三一毛一　四六分

雙妹老牌雪花膏

隆冬寒凜肌膚皺裂　潤澤輕塗賴此香膏
大四毛三　二二毛七　三一毛六　四一毛一

雙妹老牌茉莉霜

不是此霜功倍勝　怎教西子又重來
大四毛三　二二毛七　三一毛六

雙妹老牌艷容霜

却嫌脂粉污顏色　淡抹香膏佐艷容
大三毛八　二一毛六

大連廣生行有限公司啓

東三省新聞

奉天

東路交涉双方强硬 恐目前不易解決 加拉翰東來頗惹人注目 奉俄協定進行無望

關於中東鐵路事現雖告一段落但尙未正式解決彼被拘押數日之伊瓦諾夫局長於出獄之後即行秘密派員潛赴北京向加拉翰報告其無辜被押幷慫慂加拉翰向中國當局嚴重交涉加拉翰乃赤俄政府宣傳其主義之健將得伊瓦諾夫之報告故即與奉天赤俄總領事加於克烏斯基氏來往通電其他文書之類以京奉俄不通故均由大連俄領事館語由向北京逕呈至于電報之電文多用密嗎此中極有令人注意之處現在伊瓦諾夫局長正在運籌之中搜羅各方面之材料以資加拉翰之東來與其互相携力向奉天提出抗議然而其行動甚爲奸詐故奉天當局對之甚爲注意正講對付策但現在張雨亭東三省保安總司令之態度特爲强硬當然對赤俄之抗議拒絕之現在雙方交涉似已中止奉俄協定亦無進之可能故又北京外長王正廷氏梁鴻志氏等人亦將連袂來奉與奉當局接洽依此觀之則將來東三省之與赤俄交涉問題愈行擴大矣（健）

張吳聯袂來奉 參加軍事會議

吉林軍務督辦張作相氏因關於吉林軍政辦理之經過及對外之方針用人各項事務必須與張帥磋商一切又關於東三省此後之自治事項何須詳爲討論遂於前日由吉來奉下榻於西下窪子公館內

黑龍江軍務督辦吳興權堅欲辭職等情已誌本報茲聞該氏以此種關係亦必須張氏面商一切再因東鐵發生問題將來預防蘇俄之計劃在在均須核商亦於前日由黑來奉下榻於北河沿公館內

又一說東三省各法團公舉張雨亭上將軍爲東三省保安總司令張作相吳興權爲東三省保安副司令定於新正元旦日就任該氏等此次來奉爲將來行總副司令之典禮及參加軍事善後會議所聞如是傳均誌之（健）

整理軍隊聲中 旅長更調消息

奉天當局自郭松齡倒戈以後頗覺悟武力不足以立國不能以保民乃屢次聲明縮減武備振興實業等情茲聞對于實業已極力提倡對于軍隊亦頗爲整理所有不稱職之高級軍官及請辭者均爲撤換及更調茲錄之於下

東北陸軍第卅六旅旅長李夢庚氏歷充東省軍警各要職頗爲長官所倚重此次因某項問題經上聲明令撤差李氏奉令後即辦理交代繼任若以東北陸軍三十旅旅長（卽衛隊旅）齊慶如調充

東北陸軍第十八旅旅長劉維勇畢業於某軍官學校允充軍界要職曾隸屬於張學良軍長之部下此次郭松齡倒戈被脅叛奉及郭氏敗亡後劉維勇面見張學良氏請降張氏頗諒其苦衷本欲仍委以旅長之職以資倚畀冀其再爲建功以贖前愆乃無相當機會張軍長遂委任劉維勇暫爲三四聯軍司令部執法處々長劉氏奉令後業已到處視事矣

東北陸軍騎兵旅旅長蕭國慶年四十餘黑山縣人行伍出身曾在張敘五之第一師充團長多年軍事學並無經驗其爲人勇敢異常爲一般同僚所不及故東省擴充軍隊時當局委任蕭氏爲騎兵旅旅長茲因蕭旅長有處置不當之處當局恐其一旦遇事貽誤戎機亦明令撤差遺席以本旅一團團長張福氏代理

前熱河都統闞子珍部下之旅長趙幹臣以闞氏旣已辭職該氏亦不願再出入於彈雨之中特向當局堅請辭職當局以無法挽留遂准其請遺缺以該旅一團團長某氏暫行代理云（健）

王代長已返任

吉林代理省長王維宙氏擬請辭職來奉而見張上將軍未蒙許可等情已誌本報茲聞王氏本欲在奉休養數日乃因吉林軍務督辦張作相氏於前來奉而吉省軍政主持無人恐遇事有誤王維宙氏遂於前日乘南滿車返吉去矣（健）

京奉路員羣起向 常前局長索欠薪 勢甚滔滔幾欲動武 幸由曾局長代爲排解始罷

京奉鐵路局長兼東北軍警執法處長常蔭槐氏毫無鐵路知識祗以善于逢迎手段得該職因之任意將公欵呑入私囊現在之資產 達千數百萬元此次被上峰免職固亦當然之事也當月之二日午后二時許奉楡路（京奉線）從事員百數十名齊至小西邊門該鐵路局要求面見已被免職之局長常蔭槐氏各員均憤々大有用武之勢當時由新局長曾由方知常局長已三月間未支給該局員等之薪俸而自飽其私囊該局員等協議豫定向常局長要求不意于一月三十一日已被撤任得茲消息故群衆向該常局長强要之倘然不與時即當以武力對待之其勢洶々幸由新局長曾氏善加安慰應爲該局員等設善後之策該局員等始行息怒而去依此以觀常蔭槐在任中必尙有其他之劣跡聞常氏在任時使用數名之心腹委爲鐵路局主要職大行搜括且虐待局員常氏此次被免之原因亦即在此

然而常氏已財恒足矣旣被免職亦可以安樂享下半世之福矣噫中國之國貪民病其主因何在耶悉爲貪官所斂聚入於私囊矣（健）

匿跡各客棧之 娼婦將無歸所 中日官署均驅逐

奉天城內各旅館內多有來往不正之暗娼婦此次城內大施行年末戒嚴故軍警双方對此等暗娼婦極力駐逐不意彼城內驅逐後均來至奉天南滿站各客棧內潛伏以爲安樂窩而附屬地日本警署對之甚爲重視且有防地方之風紀故於此年末亦將施特別之搜查以驅逐之藉以保安地面云（健）

建築姜氏祠堂 預算二十萬元

爲殉職死難之姜登選氏建立祠堂一事已誌前報當經奉天文武官員向總司令請求亦蒙照准該祠設立地點由總司令部副官處決定在小南門裏武廟之西空地建設費決定支出奉大洋二十萬元云（健）

附屬地電車 本年春興工 經費二百萬元

奉天日本附屬地電車計畫已決定由西塔至日本站間實行修設電車當由大倉組經營之聞現已豫算以金票二百萬元爲經費至本年春解氷之期即行着手動工云（健）

駐哈日領來奉

天羽哈爾濱日本總領事爲與奉天中日各當局接洽各要務特于四日晨來奉即向各方面接洽聞在奉當住數日云

關於軍事行動 軍長來奉請示 數日後仍返任地

奉軍業已進抵昌灤關於佈置防務及相機前進之事張學良急速返任等情已誌本報茲以張上將軍擬將入關奉軍悉令退守榆關實行保境安民藉以表示和平張學良軍長以此項辦法固屬甚善然軍事上之行動必須特別密愼故關於退守及佈防各項於昨日又來奉請示聞三五日後張軍長仍爲返任以重職守云

新任執法處長 高氏來奉請命

東北軍警執法處處長常蔭槐撤差遺席關係重要張上將軍以第七師々長高維嶽氏充任高氏業已就任茲關於某項問題來奉就商俟公畢即返錦縣原任云（健）

委定航空總辦代理

東北航空處總辦張學良氏以軍務多忙故呈請辭任雖未照准然已委定該處外交處長周焙炳氏代理總辦事務云（健）

京奉車通昌黎

奉天軍於二月二日占領昌黎之後京奉綫卽發賣由奉天瀋陽車站至該地車票矣但鐵道未能十分修理完竣時間下甚爲遲延云（健）

奉命奪取熱河 湯部已占領朝陽 石朝陽設立臨時都統公署 湯部正向赤峰進發

奉張雨亭保安總司令之命赴義縣以北剿討郭松齡遺部及胡匪並奪取熱河之湯玉麟軍長自于一月廿五日出發以來由義縣向北進發郭之殘黨及胡匪等均皆聞風遠逃故湯部專一向熱河地方進攻連日前進於月之二日竟將朝陽佔領矣

又訊湯部抵朝陽附近與國民軍宋哲元部小有接觸國民軍竟不戰而退至二日正午朝陽卒爲奉軍所佔領湯玉麟氏亦於同日入城卽時設臨時熱河都統行政署以資統轄而湯部現已集中於朝陽向赤峰地方前進國民軍宋哲元部現亦佈防于赤峰以防奉軍湯部前線內即可抵赤峰双方衝突則即在目前然而國民軍內部甚爲不整況湯軍之後復有韓麟春部隊應援之故奉軍之收赤峰已可指日而待矣湯玉麟軍長在朝陽設都統軍政公署即向附近地方撫慰人民並向各地行政機關通令凡有國民軍襲來時即得急報告該都統公署云（健）

各地警署長均返任

前日來奉之竹友營口警察署長水野大連警察署長高山旅順及石井小崗子等署長均於月之三日搭急行車各返任地矣

舊歷年節之 城內特別警戒 以防禍患于未然

奉天軍隊當茲舊歷年來均當循例休息故張保安總司令於前日下令自二月五日起均一律將子彈武器收入庫中禁令官兵等飲酒賭錢特賞與官兵每人奉票數元以作零用但有違軍法者悉從嚴處罰云更以舊歷年來恐有小蠢動故命軍警各方面對於地面必施特別之警戒以資保衛地方治安況當茲各地反奉聲浪甚高之時奸黨多乘隙侵來不實行加以防範恐將釀成意外各軍警當事者現在均依命進行云

又訊張保安總司令以年關吃緊各地奸黨必乘隙侵入奉城故于前日命陳興亞憲兵司令及各警察廳處長嚴防奸黨蠢動最要者嚴密的查城內外之各客棧妓館其住客等倘有可疑者即從而逮捕嚴訊以期杜禍患於未然也

更對於舊歷年之燃放爆竹事自二月五日起一律禁止蓋燃鞭炮時第一火災最爲懸心且城內現雖安寧終不免有不穩之現像倘一事動搖則甚難收拾故嚴行禁止倘有違反者從嚴處罰之云云（健）

奉海鐵路增加工費

奉海鐵路之準備工費已不足用且另有新計畫故復由財政廳支出二十萬元以資補充聞現在已由該廳交於該鐵路局矣（健）

撫順

治遊客八被匪强搶

本埠鐵道南全樂一所妓女喜雲室內於一月三十一日晚八時許有嫖客王某正在聽唱之際突入一人掏出手槍迫令該客人隨往二分所聽候問話詎行至日本花園無人處即將該客人所穿之灰綿袍毛月袍罩貂絨緊身各一件狐皮帽頭一頂並小洋十餘元一併剝搶而去迨人知曉該匪已逃逸無踪矣（明）

營口

警察擬關收餉

此次郭軍叛奉營埠曾陷入混亂狀態端賴地方警察維持治安市民得以安居樂業而警察之晝夜辛勤不眠不休殊多偏勞本埠總商會曾犒賞一次茲聞警廳李廳長以當此冬防期內警察服務異常辛勞特詳請上峰於舊歷年關按名加給一個月薪餉以資酬勞而示鼓勵業蒙允准日內卽可發放云

練軍營軍官之更動

營口海防練軍營副官一席自吳岐山辭職後業經新任楊營長委該營哨官譚建忠升充已誌報端茲聞所遺哨官之缺以稽查長關春山調充遞遺一缺以朱仙橋接充現已分別到差任事云

委員返營覆命

遼瀋道屬北路開原等縣佈置防務之情形如何非派員調查難以得其眞相佟德一道尹前曾派委李承德爲調查北路各縣防務專員李委員已往各該縣查視完竣遂於月之二日返營當卽謁見道尹報告一切云

長春

山海關戰機危迫 吉林軍隊又出動 將集中於奉楡沿線 二十六旅留駐東路一帶

據某方消息謂東北陸軍十四師頃又接得瀋陽官電略以楡關戰機危迫亟待集中兵力增防於奉楡沿線以資固守等情吾軍十五師司令部奉電之下立卽傳諭步兵第十旅之二十七團三十一團九十三團砲兵團一律准備出動其所遺之二十六旅則留駐東路沿線專司護路之責

丁使赴哈確訊

新拜簡命之東北陸軍第十八旅長濱江鎭守使丁超氏堅辭未果定於今（三日）起程履新卒因焚毀積存毒物之延悞又更爲六日起程並聞此次偸丁使赴哈交接者爲軍需官張鳳池軍法官榮紹魯軍醫官林子幼中校參謀長楊耀鈞副官長姚熙溥秘書孫廼卿等云（誅）

特區官吏更易

據哈爾濱密訊謂特別區城東鐵關係之大員如護路司令行政長官東路督辦之易人醞釀屢有宣傳茲又據接近奉方某强有力者語人云東省鐵路督辦劉海泉調回官銀號總辦本任遞遺督辦一席另委前農商次長莫德惠氏接替又東鐵護路軍總司令有改委奔走吳張通好之張景惠氏承乏行政長官則由袁潔珊鄭謙兩氏擇一任用以上消息未知孰是云（誅）

督辦眷屬去奉

吉林軍務善後督辦張作相氏前因其太夫人患病去奉省視一節已誌本報茲又據車站消息謂吉林督辦公署接奉天來電着張督眷屬一律返里等情接電云旅吉贏眷一行數十名均於昨由省來長未容少憩即於當夜下午十三點三十發搭乘滿鐵列車去奉云（誅）

黑龍江

師長回防誌盛

東北陸軍第十八師々長吳泰來氏前爲討郭赴奉刻已平靖該師長率全師由戰地回防於日昨晚十時乘齊洮路火車返省當有省城各重要人物均往車站迎送車馬雲龍頗稱一時之盛云

瓦房店

地審廳長易人

地方審判廳長張錫齡奉令調省另有差委遺席特委劉榮嵩君接充以專責成於昨二日來瓦接篆視事想將來對於廳內應興應革事宜當必刷新整頓矣

安東

道尹因公晉省

東邊道尹郞克莊日前一號聞因有署某項公務尙須與省當局[illegible]所面陳情事將篆暫由安東縣知事代攝乘安奉車赴奉約[illegible]本星期五六日方可遄返（力）

廳長視察警署

安東新任警察廳姜曉峰廳長涖任後除將廳務督飭整頓外該廳長復於昨三號又躬親視察各警署藉便檢點警額並先由第一警署着手循序二三署俾資整頓（力）

本社啓事

本報各分社若以現大洋以外錢鈔匯欵於本社時按照左開行市可也

▲今日之行市

大洋對金票 一・二〇〇
大洋對鈔票 一・〇一七
大洋對小洋 一・二一七
大洋對奉票 二・九〇〇

二月六日 經理部啓

洮昂鐵路工程局標採砂礫廣告

爲廣告事本路爲採取砂礫用舖路基擬由民國十五年四月一日起在洮安車站本路用地境內採取砂礫十五萬立方米突無論中外人等如有力承辦願行標採者可逕向洮南本局工程科領取砂礫採取規則書及標單同時並應繳納投標費奉大洋二十元如有函索該項規則書及標單者須先滙繳標單費然後由局逕行寄去定於二月十五日午前十時在洮南本局工務科當衆開標如遠處以函投遞者務將標函封固於開標前一日寄到過期無效特此廣告

洮昂鐵路工程局

發賣各種果苗廣告

啓者敝公司經售各種果苗以及大龍眼葡萄香蕉葡萄苗栽十年於茲早爲各顧客徵驗苗木實確優良不肯悞人歲月交口稱贊因此對於營業發展一年强盛一年無如暑往寒來轉眼成年値此時際想各大植業家當必計畫來春進行手續敝公司有鑒及此感待顧客克己佈誠不惟檢查苗木優良種類眞確而價格亦酌減低廉製有多份種類價表以備顧客函索寄贈以備選擇種類賜顧俟買去苗木另贈與栽培說明書一份指導栽培方法不致誤會而悞歲純爲大宗推銷起見請即惠顧無任歡迎此啓週知

熊岳驛南二區二號地
德裕厚代理富民果苗公司謹啓

聲明營業廣告

敬啓者鄙人在大連市西崗街二五六番地（大衙門西邊路北）建築樓房數間向南門面開設慶昇號今已數年多蒙諸君惠顧不勝感激之至今又在門市北部怡順成油坊後身設立大倉庫一處週圍板帳向西大門專辦各種雜穀米面飼養家畜雜糧豆粕粉肥料大麻子粕舖炕白蓆苫蓆生熱古鐵爐炭麻袋谷糠棚布紅土缸罈各種新窩檜鐵板園欄所用葦摺子其他雜品俱全今又在大連管內嬰家屯會廟嶺屯字廟嶺前設立萬春苗圃多年經明師專畦植山定子砧木苗又另接妥各種苹果苗桃苗梨苗櫻桃苗美桂香葡萄苗出賣以上各種果苗成績良好高管保足五六尺以上與買主栽植與山東此地水土冷熱最能相宜結果皮色艷美口味清香較外埠運來之果苗勝强數倍兼長的十分茂盛又兼辦有害果樹蟲酸糟液喂果樹過燐酸肥料剪樹枝用剪子果樹園週圍所用茨鐵絲子俱全如有購者請至敝號或敝園接洽無任歡迎至於以上如栽植培養方法不明或害蟲酸糟液及喂果樹過燐酸肥料使用方法不明省以及果樹園內容一切有不明者望祈駕臨敝號或敝園敝人必詳細指導不悞恐未週知特此聲明

大連市西崗街二五六番地（西崗子大衙門西邊路北）
大連管內嬰家屯會廟嶺屯字廟嶺前一番戶ノ一
長電話五八五六番

慶昇號
萬春果園
主人孫文慶

代理美國煤油 昌光玻璃廣告

美國杯印鐘印煤油滿蒙總代理

美國舊金山阿掃希埃提坨公司開採之杯鐘兩印煤油及各種油類中國全域歸大連三菱商事經售而三菱又委本號爲滿蒙之總代理其油今秋初到當在滿鐵試驗煙輕耐燃與美孚老牌者不分伯仲每桶重量較他牌能多一斤半之數油到之處凡南北滿各地無不歡迎長春安達站本號暨有支店有欲購者隨便接洽可也

昌光工廠玻璃全國總代理

大連沙河口昌光玻璃工廠開辦迄已數月出貨精潔價格又廉銷路日見擴大良非東西洋來品所可比該廠已委本號爲全國總代理本號又於長春安達站兩處委本支店爲分銷處恐未週知用此聲明以上兩種本號定於舊歷明年由各地委任代理如有承認代理者請到本號接洽是祝

大連市信濃町七十三番地
長電話四二八七番
安惠棧謹啓

花旗銀行大連分行開幕露布

本銀行乃美國國家銀行總行紐約資本美金一萬萬元分行中國北京、天津、哈爾濱、上海、漢口、香港、廣東、日本東京、神戶、大阪、及各國各大商埠均有分行及代理機關茲於大連設立分行已於西歷一千九百二十五年十一月二十三日正式開幕專辦定期活期往來存放欵抵押各處匯兌及一切銀行業務利率克己手續簡便如蒙賜顧倍極歡迎恐未週知特此露布

大連分行山縣通一四賬房
營業時間 午前九點至十二點 午後二點至三點
電話 六六四二 三九三一

阿斯豆嗎豆免

新 喘息祛痰藥

滿洲醫科大學藥物學教授醫學博士
久保田晴光先生實驗獎賞

本品係滿洲醫科大學教授醫學博士久保田晴光先生多年研究之結果始克發明出此喘息聖藥應治氣管支炎呼吸器疾患奏効如神携帶簡便內服新治療劑也特依服用本劑一回發作頓挫病狀立即輕快元氣恢復此尤本劑之特長點也本劑發賣以來已歷三年尤蒙中國各界多大之讚許接來謝函堆積如山仰患者試服一回如不奏効甘願退錢賜購諸君祈直接來本製藥所購買爲荷

藥價
五〇瓦 金一圓
一百瓦 金一圓八十錢
二百二十五瓦 金三圓五十錢
四百五十瓦 金六圓

製造所奉天松島町拾四番地 鶴原製藥所
發賣元奉天浪速通八番地 鶴原文雄商店
中國各處大藥局均有代售

轉精療法

大連市西公園町一〇一 電話六五八〇

轉 精 療 法

疾病者之福音

腦、脊髓、肺病、肋膜、神經痛、子宮病、乳不足、惡心、皮膚病、淋病、梅毒、以及其他諸病

人之疾病固有不能以醫藥治癒者亦有能以醫藥於最短期間治癒者然不用藥石而能療病者則無之有之唯用「靈」之秘訣方能奏効如此顯著効果與正確之診斷當亦爲諸君早經默認許也

招募傳授生

虛弱身體希望健康者及欲醫他人之疾病尙未治癒者可將其療法之秘訣公開傳授之

難病立即斷根

轉精療大連院

瑣聞

△律師新聘譯▽
（大連）惠比須町 新野尾九 氏於連充辯護士業已數年惟因語言不通諸多不便特聘張文泉君爲翻譯兼辦外交一切事宜張君在連有年熟習連地情形對于社會官商各界頗有聯絡以是自張君任事以來舊友知交紛其辦事者無不應心得手速爲解決云

△和源利得勝訴▽
（海城）城南門裡蝦頭舖東順盛執事齊某因和原利失火延及本屋焚燒貨物若干藉詞向該號要求賠償損失該號不理齊某因而興訟等情曾誌前報聞月之二日經法署傳兩造覆庭對質至辯論終結法官謂齊氏所控之理由毫無根據此案當然不能成立至云向該商要求賠償損失尤出手法律人情之外將原告大加申斥當令兩造退出聽候判處云

△商人增新誌聞▽
（海城）自時局變亂以來奉票毛荒百物騰貴而生活程度之高實爲從來所未有因之農工官學各界無不增加工價津貼薪水如吾海之理髮屋鞋舖油工糟揺湯屋等悉行增薪此係自然之趨勢蓋非此不足以維生活也惟有商家之櫃夥素守舊道德任受若何之痛苦無敢向主任請求增薪者如辭工不幹則積年功績全部消滅謀別事更非易易如忍痛再幹薪水如故即衣履費亦不敷用憐而一般惡資本家素抱三足蟾難得兩足人好尋之主意任爾高糧米漲到幾元夥計工錢決不能半途增漲西諺云資本萬惡信然茲本邑商會長辛子香（氏係耶敎徒）素抱社會主意鑒於商人之困難情狀測然動念爲商人增薪之事提倡數次而會員等聚訟紛紜莫衷一是聞於月之十六日開通常會議屆時必將此事重加討論或現洋或加工碼必有一定之決議云（靑）

△這商人太野蠻▽
（黑龍江）本埠萬壽寺街商號義順長管賬人張某年卅有餘野蠻成性對待買主毫無和色日昨有一鄉老進屋買麵因算賬有零不找鄉老問其故而張某以鄉人可欺即說放屁你不知江省無小票我嗎鄉人說你爲何罵人於是拉其要上警署說理後經該櫃夥人將鄉老勸之再三始去果如此日復一日其櫃上之買賣必致冷落勸張某從今後速改前非和平交易對待買主少說非禮之言免招物議可也

△父死子過煙癮▽
（旅順）鴉片之爲害也深且大矣吸者能銷鑠其精神頹唐其志氣以致廢時失業傾產破家種種害處人所共知而其間演出許多趣聞遺人話柄望有芙蓉嗜者其鑒諸本埠陳某因避債遠颺數載四子分居前數日該陳某忽又回舍見幾椽殘屋室空如罄乃興厭世之心吞鴉片多量自盡及家人灌救已無及矣其第四子有鴉片癮見乃父雖死口內尙吐出若干鴉片遂持之赴煙館大過數日未過之煙癮說者如此似屬諷言然一般人均謂爲實事云

△經紀携欵遠颺▽
（旅順）北水師營會畜市場平議員李成喜者爲人陰謀險毒惡跡頗多久爲人所不齒近竟將一般農人凡今冬於該畜場交易之畜價數千圓席捲而逃矣

△鉅商宴請警官▽
（長春）前任長春警察署翻譯官枝元政之氏服務多年政聲卓著日昨該氏由旅順任內來長經本埠天興福製粉公司總經理邵乾一氏竭誠換留並聯合長春稽查處長孫仁軒以及中日方面重要官紳特假頭道溝三笠町益興樓飯店設座歡迎賓主言歡開懷暢飲直至兩句鐘始散會云（誅）

△滿鐵貨車肇禍▽
（長春）滿鐵貨車日昨下午三點許在鹽倉院內卸儎偶一不愼致將鹽倉雇員劉庫達之胞弟劉廣超（年十三歲）海城人撞倒胸部受傷極重立即斃命双方大起爭執後經構內主任林文之助氏出首了結始作罷論但最後之交涉恒將不免云

△刑事捉獲搶案▽
（瓦房店）昨（二日）午後適有逃逸搶匪溫姜二人啓於埠東邊梨樹園內農家姜匪已赴街購物溫匪在焉警務署刑事業玉堂劉慶山兩君相協奮勇疾馳向前將溫匪捉獲綑綁代署訊辦復即搜尋姜匪能否獲弋訪明續誌

△祝融稅駕後溝▽
（安東）本埠後潮溝興東後街新安胡同居民王同才家昨一號晚五鐘突見火燄冲天燒燬草房三間及傢具均付一炬並延及隣人謝云田樓瓦房上下六間草房三間什物無存既而消防隊聞警馳至撲滅云（力）

眞假兩全　（僕塵）
江右某村、有金姓者、生一子、已與胡姓聯姻、兵亂失其子、金固業行商者、因轉徙四方、收得一小兒、與其子年相若、即以其子之名名之、金在外日久、鄉里無知其事者、亂平、金挈家歸、故居爲亂所毀、賃隣村而家焉、時胡亦由湘回里、以女年長將遣嫁、探金已回、貽書告之、金思子雖失、幸有養子、可以假代眞也、乃作復書訂是年秋月完娶、婚有日矣、金子忽歸、歸不得其家、遂造婦翁之門、胡見大駭、因親送至金所、子見父母、牽衣噫哭、金不欲認、則眞其子也、欲認之、又礙有婦翁在、乃曰此吾兄之子、非吾子也、自幼失散彼記憶不眞耳、婦翁歸而疑焉、旋偵訪得實、乃使媒氏告曰、原聘吾壻也、他人子安得壻吾女、金正躊躇無計、而其養子知事且不諧、於人定後懷刃出門、突入婦翁之家、婦翁出、因把其袖而以刃擬之、曰、爾女不我嫁吾先殺爾、及爾女歸、殺壻、吾亦自殺、四人同日死矣、婦翁見事急請如期、曰、不能待矣、事在今夕、婦翁曰、然則當釋吾入內、略爲小女治裝、子姑小坐、婦翁既入謀集健僕縛而送之歸、其妻曰、非計也、如此彼不愈恨乎、吾壻吾女、終必死其手、然則奈何、妻曰、彼有假子、吾何妨有假女、乃潛自後戶送其女至其叔父家、而飾一婢、居靑廬中、招壻入、行禮、既成婚、乃語之曰汝不吉而成婚、汝父必怒、毋遽言歸、請留此滿月何如、喜曰、諾、婦翁使媒氏告金曰、爾子已婚吾女矣、爾尙有兄之子、吾亦有弟之女、再以相配可乎、金亦喻其意、使其子爲贅壻於女之叔父家、既滿月、婦翁擇吉日送兩壻兩女偕歸、其伉儷各相得、遂相安無事云

△日警檢驗煙筒▽
（安東）七道溝附屬地日警所因臨年至近恐商民之煙筒有不善之處特於月之三號派警察挨家檢驗遇有不善之處令即修理以愼火事而防未然云（顯）

△演新戲座客多▽
（安東）廣濟街慶昇茶園前因市面蕭條以致營業不佳勢難持特懇彭藝員瑞林氏派演石頭招親李存孝出世一劇排演成熟於昨晚開演觀客滿園幾無立足之地彭藝員飾李克用唱作並佳自帶行頭每場一換令人注目至雅觀樓兼收李存孝一節唱作神情坐客莫不擊手稱贊誠現代劇中界優等角色也（顯）

△嚴査營業許可▽
（安東）日本警察署現以舊歷年關一般肩挑小販繁多其間領有許可者固屬不少向容心隱漏不領者亦所在多有應即嚴査俾重警務昨令行各派出所將轄界所有小販一律嚴査如有未領許可者即勒令赴署請領否則處罰云（力）

△嗎啡犯受虛驚▽
（金州）南關外住有久慣販賣嗎啡之金玉貴于日前卅一號偕同城隍廟街之姜世聲秘密赴連意者必又購辦嗎啡矣竟爲警務課司法主任偵悉當即飭令薛白二刑事至站待車金姜等乘晚九時到金之列車下車時當場捕獲並搜羅多時確無嗎啡據稱至連討債等情比時常至警署監押一夜越日由拘留所提出釋放然金姜等受此一番之虛驚將來或可痛改前非耶

△學監有失文明▽
（營口）縣立師範學校學生陳漱芳年方十五賦性愚懦前以年假在即遂將書包取出以便向家中揹帶旋以誤認膽盒與同學口角爲王學監所聞指爲違犯校規此等瑣事本不足道乃王學監大發雷霆毒施夏楚學生之掌爲之靑腫該生受刑不過託言出便乃踰垣而逃奈此生距家太遠夜行幾二十里後以天氣寒冷又未晚餐筋疲力竭投村而宿果如途遇野獸或有他變王學監能免粗暴移禍之過乎況民國成立學校之體刑早除而師範學生資格較高尤宜重視有此等事以正言責之或記過均未爲不可今竟怵之以威殊屬有失文明云

△設筵酬謝嘉賓▽
（皮子窩）管內城子疃會金廠屯前任村長溫明德字秀峰係前淸生員溫葵酒之胞弟也葵酒君因某要人介紹在雙城縣儲蓄會爲總經理値數千方因公務在身不能親身調辦葦沙河立縣開墾遂在彼置有荒地荒較南城產業多至數千倍與乃翁秀峰君以該處日見發達且所置之於約携眷赴北至葦沙河受縣長與警察所長知遇爲總稽查該君臨行時疃街官民設席餞別日前回南又受各界歡迎於本月十五日在萬福園備筵酬謝臨席其爲警部補酒井氏與巡察巡捕等民會會長梁德昌氏同書記村長與學堂敎員以及商會會長高恒卿莊貴堂東西區長孫壽芝牟子睢諸君賢主嘉賓觥籌交錯極一時之盛云（淸）

△煙賭之風漸寂▽
（開原）驛內以頻生案件時有匪人出沒溯其淵源煙賭良爲病根故警署當局鑑厥斯隱乃對於此兩種禁途力加防範以杜不虞三令五申戒備諄々煙賭之風一時爲之少殺漸顯沉寂未始非年關中之地方安堵一福音也（明）

△四匪同羅法網▽
（開原）本驛之繁華程度夙冠他埠娼寮酒肆鱗砌櫛比人煙沸雜異常稠密故易潛伏匪人當此年關逼近正商家多事之秋銀根吃緊避債無台乃有一般不逞之徒以身試法挺而走險若本驛日前之發生刼案即其明徵矣日警署方面良因職責所司衞民爲要遂上下一心力加戒備以預防匪徒之侵入兼調査賊盜之行踪以期巨犯落網地方整肅也勤務結果果於四日晨訪知有四人組之匪團一夥由小孫臺方面潛入驛內刑事姜與源君素以老練敏捷著名久破重案目光迅速巡於斯時在北三街區內實卿班娼窰門口有一匪徒行來神色異常姜與已確知其爲匪乃奮勇直前攔腰抱住匪徒出其不意遂被其他刑事高玉亭君李君及渡部氏日刑事等人聞風齊上立綁縛住乘刑事又飛速赶至北三街派出所隔壁某回回飯館中果見有匪團三名據棹食飯遂一哄齊上全部捕住當從三匪身旁搜揀內中一匪帶有手槍其二無有而先獲之匪則除帶八音子手槍一支外並搞子彈四十粒則此二人確切爲匪無疑義矣惟其他二人似否嫌疑尙不可定也現已將該匪團組全部四名送署鞫押該等是否曾作別案在不可知中容俟訪明續誌可矣按該匪落網商民稱慶咸贊頌諸刑事之手疾眼快辦案神速能於飯後一暫時間克獲巨匪良堪嘉譽焉（明）

定婚財禮問題
大理院四年上字一四一七號判例云、定婚係要式行爲、其形式要件有二（一）婚書（二）收受聘財、二者具備其一、卽爲合法云云、財禮爲定婚要件之一、故財禮問題、實際上有研究之必要、玆以實用爲範圍、討論左列數個問題

（一）種類問題　聘財有種類之限制否、實際上有以金錢爲之者、有以金錢外他種物品爲之者、有金錢物品、並行不背者、以法理爲之衡、何者爲適法、有謂玩聘財二字、自應作俠義說、質言之以金錢爲之、最爲適法吾不謂然蓋作此項解釋不能不重習慣、習慣上之聘財、既無分種類、似難以解釋限制之、於此有一問題、習慣上有口頭定婚者、即男女兩造當事人之父或母、因感情關係締成婚約、既無婚書、又無所謂聘財、締結婚約後、僅饋以食物數事此種情形、事實上數見不鮮依上開判例、定婚旣屬要式行爲能否發生定婚之效力、不佞以爲能否發生定婚效力、應問實際上有無婚書或聘財、來函旣謂口頭定婚、無婚書可知、饋送食物數事、能否視作聘財、須問當時雙方意思、是否爲聘財之授受、僅爲友誼底禮尙往來、婚約效力自無從發生

（二）限度問題　所謂聘財者、有無最高度與最低度之限制、此問題、亦不能不主張消極說、蓋積極主張、無法律或習慣之根據也不過此等問題、既不能不置重習慣、習慣上關於種類限度、如有限制辦法不能不認爲有相當效力

（三）所有權之所屬問題　因定婚收受之聘財、所有權屬諸主婚人抑應歸婚姻當事人所有、大理院於此、曾有解釋例、三年統字一四九八號解釋云、查現行律財禮二字、徵諸吾國夙尙、比之獻贄饋贐之列、應爲主婚人所受、所有權卽屬於主婚人云云是

瀋海鐵路行車時刻

行車：泉 / 撫順 / 城 / 八面城 / 三江口 / 一顆樹 / 玻璃山 / 茂林 / 通遼 / 金山 / 豐庫 / 開通 / 鴻興 / 洮南 / 黑水

行車：雙崗 / 鴻興 / 太平川 / 豐庫 / 三林 / 茂林 / 鄭家屯 / 一顆樹 / 曲家店 / 八面城

消閒世界

小說

歷史小說 五代殘唐傳 (蕉農)

二八八

第五回 蕃王建節入中原 義士乘風破敵壘

係因不善鑽營、朝中無人關照、遂被撤任、並無繼任之所、從此一總賦閒、自怕無人保薦、欲求復職難矣、此後惟有優游林泉、飲酒賦詩、以了餘年而已、崔雍聞言、也不覺代爲扼腕、因說道、自日昨幸得瞻仰尊顏、暢談心腹倍覺投契、故不揣冒瀆、率臆直陳、老兄卸任後、既然未獲陞任之所、小弟意欲暫留台駕、爲小弟帮忙、庶得朝夕暢聆大教、有裨於政治非淺也、雲龍聞言、暗々尋思道、觀於此人舉止、卑鄙粗俗、確係市井一流、雖言談之間、尚不至十分鄙俗、皆因長安城中、風氣、縱極粗俗之人、亦莫不長於言談、令人一時測度不定、究其實、胸中毫無知識、今觀於崔雍之爲人、正是此等人物也、這等之人、安可與之共事呢想罷、忙託詞說道、識荊未久、遽蒙推誠提携、感荷之私、非言可喻、但弟雖在窮途、曾任本州長官、數年之久、今一旦去職、若仍流連於此、未免於觀聽不雅況弟有一世交契友、最稱莫逆、且伊少年時、曾從我授過幾年業是朋友而兼師生矣、此人現任泗州刺史、名喚杜錄、弟此次卸任前幾日、彼處已派人前來、並帶有親筆書信、約弟前往、弟前日覆信、已經允諾矣、於今安可失信呢、至老兄提携之盛情、惟有永銘心版、以俟他日遇有機緣、再行補報可也、崔雍道、老兄既然與人有成約、小弟亦未便强留但嗣後遇事、無處請益、難免過失稠疊、用是耿々耳、雲龍道、老兄少年英俊、聰明特達、治此斗大州城、自必措施裕如、政治修明、弟伏處近州、他日觀光治下、聽萬民之謳歌頌禱、以爲榮幸耳、崔雍道、老兄過奬之言小弟實不敢領受、幸而大雅在望行旌不遠、他日有事、尙當遣一介之使、至台端領敎也、於是二人談笑多時、崔雍方起身告辭、雲龍忙問道、兄台定於何日接任祈即示知爲要、崔雍此時、正在興高采烈的時候、恨不能即日接任、以償所欲、今見雲龍相問、忙說道、老兄既已行李倉皇、潔身思退、弟謹當仰體尊意、定於明日接任、本知老兄趕辦得及否雲龍聞言、忙說道、弟自接撤任公文、即將一切交代事宜、辦理清楚、日盼老兄到來、俾得早卸仔肩、實爲幸甚、今老兄定於明日接任

寒夜吟呈潔生治民二君 (劉方石)

蕭聲斷續風聲緊、爐火零星燈火殘、往事成塵君莫問、徒將古調對誰彈

雜憶

綺窗玉影意綿綿、話到深時淚已涓、飄泊蓬蹤無定客、愧無佳況報花鈿

韶華壯志歎婆娑、痛飲樽前托嘯歌、三尺龍泉負斗酒、英雄兒女恨愁多

林長民先生靈柩過連有感詩以弔之 (隨安室主)

先生革命界巨擘民國偉人也爲法治國家之長才生時過連歡迎之者亦夥矣今則安忍其死而忽之連灣詩人其有同情如余者願起而和之則幸甚焉

最是傷心說共和、英雄時勢兩蹉跎、强藩割據蠻爭地、黷寇伺機慣逐波、東北生民胡不幸、中央法統竟如何、飄搖國本思寧日、回首天雲淚欲沱

歸里舟中口占 (前人)

江浙亂作星期歸家舟中閱報乘客以吳張勝負爲問以此答之今方數月時局變遷如此特并誌之

邇來最喜閱新聞、每見新聞竊自欣、嘗向燈前消寂寞、偏從船上展殷勤、討張倒段風雲迫、聯國擯吳氣象紛、問我勝負渾不解、殃民禍國不堪云

諸藪

端午橋軼事

端午橋官工部時、同官有趙有倫者、京師富家兒也、目不識丁、以其舅張翼之援、入貲爲郎、不數年歷得要差、且充會典館纂修官以千金購一妓歸、大婦妒甚、立驅之出、趙不得已、賃別舍居之、婦知其謀、乃靳趙自由出門歸少晏、輒詬誶不已、趙甚苦之一日與端相遇於署中、端呼與語曰、菊曾(趙字)吾昨日偶作一聯一額、君試爲吾評之、聯云一味逞豪華、若非暗地弓長、未許人稱富有、千金買佳麗、除是明天紘斷、方教吾去敦倫、額曰大宋千古、趙不知其謔、極口稱贊不已、人咸匿笑之

靈石何潤夫乃瑩、庚子歲官副憲以拳匪頭目革職、何初官庶常、散館改部曹、夫人某氏、闡威甚厲、以何失翰林、怒甚、何長跪以謝、乃得釋卸、入工部、贄百金往拜滿尙書某爲師、某嫌其菲怒斥之、端午橋爲撰一聯曰、百兩送朱提、狗尾乞聯、莫怪人嫌分潤少、三年成白頂(庶吉士七品金頂改部屬則六品須換白頂)蛾眉擣鬢、翻令我作丈夫難、額曰何苦乃爾

談叢

僧俠 (山)

陝南銀景平、富而好客、有遊僧售大力丸於市、因較藝誤傷本地土棍、土棍乃本地勢豪告於官、捕僧、將置於法、平素不直土棍所爲、乃以重金賄當道釋僧、匪聞之、恨平刺骨、然無可如何、平有三子、曰仁、已入泮、次曰信、曰禮、習技擊、好武術、惟苦不得良師而事、數年後、南北構兵、土匪趁機而起事、土棍某亦聯合黨徒、日以殺掠爲事、蓋得暇欲殺平家、事未果行、忽有遊僧某造平寓而訪之、視之、不相識、詢何求、僧曰、聞公子輩欲習武術、不揣檮櫟、欲盡邑令收沒土棍家產以贈平力授之、素有此宏願、奉師命、廣授門弟子不受酬也、平以土匪蠭起、又恐僧爲賊之引線、猶疑不決、僧知平意、乃笑謂平曰、實告君、君生平磊落爽直、君子懷疑、小人畏恨、所以不加害於君者、以君無因可乘也、君尙憶以重金賄邑宰釋售藥僧之事乎、僧吾徒也、仇家懷恨於題、將藉機殺掠君家吾爲報恩至此、君勿疑也、平聞而大驚曰、世界上尙有好人行路地耶、僧曰、不然、寧可開罪於君子、勿開罪於小人、聞仇家皆烏合之衆、不足懼也、平乃釋然以上客欵僧、僧乃日夕訓練公子輪以武技、暇則調度佃戶、佈置銃砲之屬於室外及墻垣中、有不適宜者、拆而改築之、數月、相安無事、舉宅相慶、僧但笑不言時當秋杪一夕、午夜、忽遠遠聞人馬喧噪聲僧乃起、聚公子及佃戶輩、從事防禦、土匪逐僧而至視其首領、固某土棍也、及包圍平宅、僧乃命佃戶開銃、剎那間煙消火滅、而死亡枕藉矣、土匪適當其衝、翌日報大令、令方以匪患爲憂、用重賞僧及平、事平後、一邑相安

滄水觀花録 (一笑生投自奉天)

春節當前正過舊年準備換新桃之頃年關在邇實避債客難尋躲債台之時當茲寒天尙勞碌奔走作嫁于人閒居斗室無心提此已禿之筆披閱報章厭讀互相爭殺之字於茲雖乏點金之術亦可得樂且樂偶憶及瀋水名花不由拍案坐起振刷精神數々城內外之美人藉資解却胸中牢騷更可介紹名花于閱者

桂芬●眞是可人 日站三所桂芬校書該部之台柱、亦儕輩中之翹楚也校書二八年華、金玉身價、不但貌美壓倒群花、而且志氣高尙尤足爲妓女中之首屈一指、她的舉止安詳、言笑不苟、對主對賓悉有分寸、雖身操賤業、而猶不失女孩兒之本色、最令人欣佩者她對於阿芙蓉畏之如猛虎、凡與她相識之有芙蓉癖者、無不極力勸阻之、甚或因而與之絕交者、常對人曰「妾不幸身爲女子、更不幸復操茲賤業、但能以徵力救我同胞之少數不染阿芙蓉者、即妾之心願也」她有如斯抱負、彼鬚眉男子、能不愧死乎、校書生涯特佳、不亦宜乎

紅雲●堪稱活潑 日站二所紅雲校書亦花界之漂亮人兒、一七妙齡性格特別活潑、她的貌美、她的足整、自幼落溷於茲、實花叢中之妙人、余友李君與之甚善、不意近來十八子君、竟另尋香巢于四所少英校書處、不知少英有何好處、寄語李君、倘希使余領畧領畧少英的好……

金紅●心地太好 日站青蓮書館金紅校書、年將双十、而性格溫柔舉止大方、貌既美而心地尤好、故王君愛之若心上肉、不亦宜乎寄語校書、好自爲之、金屋正爲藏嬌而設、校書之後望莫大焉

小鳳●偏愛漂亮 南市場桂花書館小鳳媚史、津產也外剛而內柔、打扮的特別漂亮、若她的像片一枚、照得十分乾淨、愈顯嬌艷如花、余亦因某君關係作一次邊防特使知小鳳之對賓對主、悉視同仁、故曩者余友黑先生、設法想近一親香肌、終以某關係未能辦到、語云、有情人終成眷屬、不悉黑先生何無此桃花之運也

金鐘●眞是愛人 南市場愛仙書館唐金鐘媚史、蘇產也、年纔一五舉止安詳、受她姐姐的指導、將來必成花界上將、前寓于大西關平康里時、余同友人曾即過訪之及移艶旗于南市場、余以某種關係、中止此途、金鐘媚史善歌唱每憶及當高朋滿座他低轉嫵囀竟博得歡聲滿座、媚史好自爲之則前途無量、近聞他已受了孔方先生的環迫已、成了……不知是否

小芬●也算玲瓏 日站會仙閣小芬年僅二七、身段嬌小、體態玲瓏余同友人曾一再過訪、而麗兒不染胭脂、而自紅、穿了一件大紅緞長袍兒、甚是好看、他的生涯也是很好

東三省官銀號廣告

本銀號資本總額奉大洋貳千萬圓東省重要地點及京津申魯各地均設有分號及通匯機關專辦匯兌押匯抵押放欵貼現放欵保證放欵以及收受定期活期各種存欵并設有倉庫以備堆存押欵貨物利息匯水無不允辦事手續異常敏捷凡蒙惠顧無任歡迎

茲將總分號營業要目列載於後

(甲)匯兌 本大洋匯兌券免費油匯地點 奉天、東豐、通遼、通化、興京、綏中、柳河、寬甸、洮南、彰武、新立屯、新民、法庫、興成、蓋平、遼源、公主嶺、山城鎭、開原驛、范家屯、北鎭、盤山、西安、海龍、本溪、台安、鳳城、錦西、西豐、海城、臨江、輝南、岫岩、遼陽、黑山、錦縣、義縣、莊河、八面城、康平、安東、鐵嶺、營口、四平街、郭家店、桓仁、昌圖、遼中、復縣、撫順、吉林、長春、延吉、哈爾濱道外、哈爾濱道裏、双城、寧安、下九台、黑龍江、呼蘭、望奎、佳木斯、安達站、綏化、巴彥、山海關、昌黎、留守營、黃縣、龍口、隱春、上列地點、係票匯信匯概免收費至於電匯手續不同匯水電費臨時商定 免費匯欵彙收公濟平市錢號銅元票如交他行發之匯兌券每百元加收匯水壹元

本大洋匯兌券照牌價作匯上海規元地點 奉天、營口、吉林、長春、哈爾濱、北京、天津

本哈爾濱現大洋券免費通匯地點 奉天、吉林、長春、哈爾濱道裡、哈爾濱道外、延吉、琿春、佳木斯、寧安、雙城、黑龍江、黑河、海拉爾、滿洲里、安達站、望奎、綏化、呼蘭 本哈爾濱現大洋券並得在上列各處匯兌京津申及濟南靑島煙台銀洋欵項其匯水行市臨時商定

(乙)押匯 辦理押匯各地點 奉天、營口、開原驛、錦縣、安東、鐵嶺、四平街、海城、遼陽、新民、遼源、通遼、公主嶺、范家屯、大連、吉林、下九台、長春、哈爾濱道裏、哈爾濱道外、黑河、天津、上海

(丙)各種放欵 總分各號均可商作放欵

(丁)各種存欵 收受定存活存各地點 奉天、營口、開原驛、公主嶺、四平街、鐵嶺、新民、海城、遼陽、遼源、通遼、錦縣、安東、范家屯、吉林、長春、延吉、哈爾濱道外、哈爾濱道裏、黑龍江、黑河、海拉爾、安達站、望奎、綏化

(戊)倉庫 設有倉庫各地點 奉天、營口、公主嶺、海城、長春、哈爾濱

橫濱正金銀行 大連支店

代表電話長三一六一番 宿直專用電話六〇一五番 海關稅取扱所電話四七六二番

(本店)橫濱 資本金 壹億圓 積立金 八千三百五十萬圓

支店 中國 日本 歐美 南洋 東俄

東京、名古屋、大阪、神戶、下關、長崎、靑島、濟南、天津、北京、漢口、上海、香港、廣東、牛莊、奉天、開原、長春、哈爾濱、浦鹽(一時閉鎖中)西貢、新嘉坡、蘭貢、額爾車達、孟買、克拉基、馬尼拉、斯拉巴雅、斯馬蘭、巴達比雅、悉德尼、倫敦、里昂、漢堡、布哇、桑港、羅斯安哲洛斯、夏突爾、紐育、遼瑟尼羅、布約諾斯愛列斯、

滿洲銀行

大連市伊勢町二十一番地 電話四一一一番 振替貯金大連三三〇番

資本金二千萬圓 辦理一般銀行業務及大連市金庫事務

(各支店) 大連山縣通支店 大連小崗子支店 大連沙河口支店 金州支店 普蘭店支店 皮子窩支店 瓦房店支店 鞍山支店 奉天支店 小西關支店 撫順支店 本溪湖支店 安東支店 新義州支店 安東興隆街支店 鐵嶺支店 公主嶺支店 長春支店 吉林支店

除以上所列外日本朝鮮東三省各樞要地均有通匯處

正隆銀行

大連市大山通十一番地 電話代表番號七一一一番 振替貯金口座大連二一二〇番

資本金 貳千萬圓 諸積立金 二百四十六萬五千圓

頭取 安田善四郎 相談役 安田善次郎

▲定期存欵利子(一個年)七分

本銀行於日本內地朝鮮兩南滿洲中國內地有二千餘之匯兌處

本銀行爲關東州地方費現金事務辦理大連市金庫事務辦理處

本銀行與臺灣銀行特約辦理外國匯兌事務

支店所在地 營口、旅順、長春、開原、鞍山、安東、撫順、鄭家屯、哈爾濱、四平街、天津、靑島、公主嶺、瓦房店、松樹

出張所所在地 大連市小崗子電話五三〇〇番 同市沙河口(電話沙河口一五番)奉天城西關

派出所所在地

朝鮮銀行

總裁 鈴木嶋吉

本店 朝鮮京城南大門通 振替貯金口座京城三三三番

資本金 八千萬圓 拂込濟資本金 五千萬圓 積立金 壹千百五十八萬圓

辦理預金、貸出、割引、海外諸爲替、地金銀賣買其他一般銀行業務並於朝鮮東三省及亞港取扱日本銀行代理店事務

(支店出張所)(日本)東京、大阪、神戶、(朝鮮)釜山、大邱、仁川、平壤、鎭南浦、元山、群山、木浦、淸津、會寧、(滿洲)大連、旅順、營口、遼陽、奉天、奉天新市街、鐵嶺、開原、長春、安東縣、龍井村、哈爾濱、傅家甸、(內地)上海、靑島、天津、(露領)浦潮斯德、(米國)紐約、(倫敦)(巴里)其他內外樞要地皆有匯兌之取引所

東萊銀行 大連分行

●營業時間上午九時至下午三時

本行開辦以來已歷七載資本金收足國幣三百萬圓已向財政農商兩部註册立案專營商業銀行一切業務設總行於靑島分行大連上海濟南天津等處北京煙台及其他繁盛大埠均有特約代理機關一切交易手續簡捷格外克已如蒙惠顧無任歡迎

地址監部通五〇番地 電話…經理室長五八參八番 營業室長五八參七番 公用參參壹四番 電報掛號四七六六番

中國銀行 大連支店

營業…關於銀行一切事務

營業時間 上午九時至十二時 下午十二時至三時

電話四二八九・四五九九・四七九五番

大連取引所信託株式會社

大連山縣通二二四番地(大連取引所內)代表番號電話七一二二番

資本金 千五百萬圓 拂込濟資本金 六百萬圓

專務取締役社長 原田光次郎 取締役兼支配人 小澤新之輔

◎强老猶壯

年老者服用第威德補腎丸、能使腦筋身體强健活潑、一似少年、此種神奇藥丸、可保腎部健全、醫云腎部健全、能使全身强旺、延年益壽誠哉言

年老者服第威德補腎丸可得活潑少壯

◎年華方壯衰象已見

年未三旬、腦力衰弱、精神頹敗、此乃腎病不治自毒之結果、第威德補腎丸功能滋補內腎、活潑身體腦筋、初服此丸、即能更覺舒適

◎未老先衰之預兆

此未老先衰之情狀、來勢雖慢、如不設法醫治殊難得免、其症象往往悞爲日常病痛、而未見任何劇烈病症、已衰弱如老者矣、請看下列單內未老先衰之症狀、其原由不外腎病所致、如君果有此種情形、速服第威德補腎丸、可得壯旺活潑强若少壯、

背部突覺疼痛 背痛 骨痛 眼部胖腫 用腦過度 遍體疲乏 胃口失常 失眠症 骨節筋骨疼痛 全身作痛 體力失常 體力疲乏 風濕 小便頻數

如有此種狀況、或早起時口味惡劣則君已有此未老先衰之患矣年未四旬已覺衰弱無能、祇第威德補腎丸能醫治之、此神奇藥丸各大藥房均有出售

價目 大瓶 二元七角半 半打 十五元 小瓶 一元五角 半打 八元

或向本號直接購用

索取樣盒請將贈券塡安附郵一角寄至

東三省總代理 營口 源來盛

特別贈品 本公司恭誠謹請先行試用服後可見切實證據必較數年前更爲强健

奉天着 (一月一日以 午前)

(北行)

8.00	11.[illegible]
9.30	10.[illegible]
8.08	11.10
9.40	10.11
8.15	11.20
9.49	10.[illegible]
8.16	11.2[illegible]
9.51	10.3[illegible]
8.40	12.02
10.27	11.05
9.07	12.50
11.00	11.40
9.12	12.45
11.05	11.52
10.03	1.57
12.08	1.1[illegible]
10.09	2.0[illegible]
12.15	1.[illegible]
11.23	4.45
1.44	3.09
11.28	4.51
1.50	3.15
12.24	11.3[illegible]
12.31	12.4[illegible]
3.10	4.5[illegible]
1.26	2.25
4.17	6.11
1.41	2.5[illegible]
4.37	6.3[illegible]
1.42	2.58
4.39	6.3[illegible]
2.08	[illegible]
5.12	7.11
2.34	3.55
5.20	7.[illegible]
2.59	5.1[illegible]
6.19	8.27
3.04	5.17
6.22	8.3[illegible]
3.12	5.3[illegible]
6.32	8.4[illegible]
3.13	5.3[illegible]
6.34	8.4[illegible]
3.23	5.5[illegible]
6.45	9.0[illegible]
3.35	6.1[illegible]
11.20	7.3[illegible]
4.37	8.1[illegible]
1.30	8.4[illegible]
4.43	8.[illegible]
1.45	8.4[illegible]
5.15	9.3[illegible]
2.54	9.[illegible]
5.17	1.[illegible]
9.31	12.[illegible]
5.48	1.[illegible]
10.10	12.[illegible]
5.64	2.0[illegible]
10.15	12.[illegible]
6.52	3.[illegible]
11.41	2.[illegible]
6.57	3.[illegible]
11.47	2.2[illegible]
7.53	5.1[illegible]
1.00	3.5[illegible]
7.59	5.2[illegible]
1.06	4.[illegible]
8.32	6.1[illegible]
1.52	5.[illegible]
9.00	7.[illegible]
2.30	5.[illegible]

(南行)

8.30	12.[illegible]
6.50	10.[illegible]
9.18	12.5[illegible]
7.57	11.[illegible]
10.05	1.4[illegible]
9.10	12.1[illegible]
10.15	1.[illegible]
9.22	12.[illegible]
11.34	3.[illegible]
11.10	1.4[illegible]
11.43	3.1[illegible]
11.20	1.[illegible]
1.06	4.[illegible]
1.07	3.[illegible]
1.12	4.[illegible]
1.18	3.[illegible]
1.53	5.[illegible]
2.17	4.[illegible]
11.47	1.[illegible]
8.12	2.[illegible]
12.20	2.4[illegible]
8.54	3.[illegible]
11.26	2.5[illegible]
9.00	3.5[illegible]
1.28	4.3[illegible]
10.35	7.0[illegible]
1.40	4.5[illegible]
10.50	7.4[illegible]
1.50	5.07
11.02	7.5[illegible]
1.51	5.1[illegible]
11.05	8.0[illegible]
1.59	5.2[illegible]
11.15	8.1[illegible]
2.00	8.[illegible]
11.18	8.1[illegible]
2.45	6.[illegible]
12.20	9.17
2.51	6.[illegible]
12.28	9.[illegible]
3.16	7.2[illegible]
1.02	10
3.17	7.2[illegible]
1.04	10
3.34	7.4[illegible]
1.27	10.[illegible]
4.26	9.[illegible]
2.33	11.3[illegible]
4.35	9.1[illegible]
2.45	11.[illegible]
2.04	3.5[illegible]
2.10	4.0[illegible]
4.10	5.4[illegible]
4.20	5.5[illegible]
5.28	6.[illegible]
5.34	[illegible]
6.14	7.3[illegible]
6.57	8.1[illegible]
7.00	8.1[illegible]
8.55	7.1[illegible]
8.23	6.[illegible]
9.00	7.2[illegible]
8.30	[illegible]

大連新聞

奉天滿鐵鐵道部 開沿線警備會議
軍警憲及領事各機關均出席

月之二日在奉天滿鐵鐵道部長主催警備會議、滿鐵々道部派藤根鐵道部長、岩田庶務課長、中山經理課長、野尻事故主任、各鐵道事務所長、及囑託將校後宮內田兩中佐、軍隊方面、有南保獨立守備隊長、各大隊長、各憲兵分隊長、其他警察側有各本支署長、領事館方面、吉田總領事以下、約八十餘名、均列席、而爲種々之協議、據出席之後宮中佐四日來連所談、警備會議、原來各鐵道事務所於其所在地、各自開會、滿鐵本係營利會社、受日政府所委託、而爲種々國家之事、如警備者、其非重要之事手在各地別立方針、到底難達其目的、故警察當局者會於一堂、以決定警備之方針、在會議之性質上、軍隊側提出最多之提案、又由各方面有種々意見之鬪爭、其議案至八十多種、各自持歸、尙在研究之中、大體各自披瀝誠意而協議之、結果鐵道及附屬地之警備、須鐵道軍事外交等之當局者一致協力云

田中署長將赴日本視察

田中大連民政署長、於十三日出帆之定期船、赴日本東京大阪靜岡島取各地視察、豫定於三月中旬歸任云

紀元節之飛行

二月十一日、爲日本紀元佳節、本埠市役所、發起祝賀會、擬借用本年博覽會出品之飛行機、在本埠飛行一日、以表慶祝之意、但該飛行現在關東廳保存、刻正向當局磋商之中未知能邀充准否

師團長之視察

駐守遼陽第十師團長楓原中將、現爲視察初年教育現況、定於二十三日視察柳樹屯步兵第十聯隊二十四日視察旅順步兵六十三聯隊云

火事之嫌疑犯 已經被官監押

有安明軒者、前在會豐義、充當客人、後因賠欵甚多、不能進行近來妙想天開、終日與朝鮮火險公司鄭某酒食徵逐、保安小崗某號之火險四萬元、於中作祟、近日被火完全燒燬、被警署探悉、認爲重要嫌疑、已於五日午後、實行收監云

保人强行入股 逞淫威大打東夥

市內三笠町福元油房、自陰歷本年五月間、即行停礙、及十一月間、其執事王受益、因所有油房全行停礙、欲行開業、乃一時手無現款、乃將所有房產、盡行抵押於正隆銀行押欵四萬元、詎該行因與龍銀初始合併、整理規章一切貸欵者、除押房產之外、必須求一保證人、王某本係忠厚有餘、智謀不足之人、乃求前益昌號主人張華堂、蓋有保印、張某又係傾東騙夥之能手（有其財東李省三之事可憑）王某豈足爲歡張某妙想天開、於作保之後、商議王某欲加入東本若干、以爲東家、復恐其他東家不承認、又暗中通信與各東家、言有安春和等加入東本一萬元、乃於十一月廿四日、强行入於該油房、强制開礙、並擬將王某逐出、霸爲已有將所有夥計、私行開除、全換自已私人、王某於是始知其陰謀、與之抵抗、張某竟施其淫威、於五日午前、對于櫃人、不論東夥、擧手便打、開口便罵、王某被迫不堪、擬延辯護士與之提起訴訟云

嫌疑犯人釋放

關於松林町興懋東櫃夥王維幹、捲欵潛逃、事後會捕獲嫌疑犯史某、拘押在案各節、曾記前報茲聞史某經司法連日審問、據言其常往該號訪問王某、實因王某欠已小洋三元、故尋之討要、其餘別無他供、司法當局詳加考慮似無嫌疑之行爲、已於三日午前無保釋放云

途遇胡匪錢包中無分文
收賬員當被斫傷匪即揚長去

市內得勝街五十五番地、雜貨商鄒文臣之店員李廷章、年三十三歲、四日午后八時許、往小劉家屯收賬、回至中途、在橋立町西方空地處、遇有二名强盜劫路、一名持刀者、約四十餘歲、又一名手持鐵棍、年三十餘歲、將李某一棍打倒繼斫一刀、奪其手中所持之錢包、開視之則、內中未有分文、長佯逃去、現警察署各刑事正在搜尋之中云

市役所開參事會議

市役所五日午後二時、在市役所樓上參事會議室、招集各參事及市理事等、約有十餘名、開參事會議、討議事項如左

一、大連市公告式規則案
二、關東廳經營事業之一部移管於市之件
三、申請市事務擴張之件

發行貨物引換證 國際運送負責

關於國際運送株式會社、所發行之四洮路線貨物引換證、近有未曾見貨、即發該證、以致向銀行抵押欵項、不能發生效力、代理店聯會、前曾開會提出討論一次已誌本報、現聞議決之後、委派公議會外交劉樹堂氏、向該會社實行質問、該會社答覆、本社旣

嚴寒後天氣忽變暖

本埠天氣、近日頗稱和暖、惟自三十日早朝至是日夜半、天氣驟然暴寒、雨雪霏霏、時斷時續、人咸謂此數日間、當然寒冷異常矣、不意三十一日早朝、天氣忽然甚暖、大有舊歷正月末之氣候、二三兩日又降大雪當此午寒午暖之時裸疫易於傳染、望善衞生者注意預防也可

施政廿年紀念事業 建築運動場工事之進行
八月中定可完全竣工

爲關東州施政二十年紀念事業、計畫在關東廳前、建築大運動場一處、其工事早已著手進行、該運動場中央、利用西港之水、修一長一百米寬二十米之水池一個約於七月中、即可完成、野球場亦可於八月中竣工、九月一日紀念日、當可完全告成、擧行盛大之開場式、迨野球場完全成立後在旅之學生、可有一定之遊戲場矣、該地居旅順適宜之處、風景絕佳、係唯一之大運動場也

鮑廷九氏靜養
帶有醫師等人

前陸軍總長鮑貴卿、客年十二月爲病來連靜養、先住浪退町鼎新昌內、後購妥南山麓柳町六十一

大連民政署管內 會長會議之開會
開會情況及所提之議案

大連民政署五日招集各會屯之正副會長及書記、與關係警察共四十三名、在署內講堂中、開行政會議、由藤井地方課長主席、內藤署員翻譯、自午前十時開始至午後四時止將民署提案逐條研究而討議之、田中民政署長五時於市內泰華樓設懇親宴會招請各會正副會長及書記警察並地方課關係諸人、又有各新聞記者共約八十餘名以資感情融洽官民一致協力免去隔閡共圖地方前途發之展又於開會時、署長之訓示如左

訓示

本日請諸君聚會、開會行政會議晤言一室之內、得紓其曩所欲言而未得之懷抱於一旦、此本署長所欣慰莫名者也

從來敝署爲發展會行政自治的方策、指導啓發不遺餘力、加以諸君之黽勉及會民之理解、漸次得知地方自治之訓練、其進步大有蒸々日上之勢、關東廳有鑒於茲爲助長其發達計、又將增益民福啓沃民智而納民軌物之自治法規制定、去年遂實現關東州會制之公布及實施、邇來諸君熱心研究該制度、期其運用之圓滑、步步爲會行政之進步改善、講究促進之法是誠可喜之現象也、夫會也者在法規上認爲公共團體、完成其根本自治之任務而已、故會之發展與否、端在諸君及會民之努力如何、循名覈實、盼望諸君發奮不止也、試觀會行政之現狀、其有待於施設者不待言矣、而培養民力尤爲第一要務、夫講求富庶之策、不外改良農事、獎勵副業、以及其他產業百般之施設、此振興地方首宜注意者也、如前陳諸端、諸君宜積極的施設經營而馴致勤儉貯蓄之美風、以不可不期堅實之地方發展、盍勤儉爲致富之本、而貯蓄則崇儉之基也

即如曩日設置之金融組合、除爲一般會民通融資本外、自其廣義上言之、實爲獎儉機關、故令一般民人普及其利用以理解設置該組合之宗旨爲盼、且地方自治之向上也、俟乎人材、而人材之培養也、在乎教育、故獎勵教育、養成公共心、矯正惡風弊習、而發揮共同生活之精神、固結强有力之團體、同心協力以謀福利、此尤不可不努力者也

本署長曩日對關於民警事務之統一、有所講說、今觀其成績、會吏員與警察官戮力相扶、互爲補助、善導民人、所得聯絡之効果認爲不少、此後望諸君益益奮勵發揚該制度措施以收合力易擧効最後尙有一言爲諸君告者、即會制實施後、諸君之責任愈加重大香努力而已、以上所述者、不過本署長素日懷抱之一端、其他另有所指示、宜乘此機會、十分講究討議、以增進關於地方行政之智識是爲至盼

諮問事項

一、關於地方改良之件
(甲)爲圖地方自治之振興對於優良吏員、自治上有功勞者、孝子節婦其他善行者考究表彰其行動之方法等非必要乎、對此項之意見如何
(乙)爲昂上會吏員之素質其他會行政參考上視察他會之事務以及施設等非必要乎對此項之意見如何
(丙)以上之外關於地方改良之意見如何

二、關於金融組合區域擴張之件
大連第一農資金融組合創立之際尙未理會組合之意義因之希望加入者尙鮮遂至除去左開各會然而在今日已因理會組合似乎希望加入者亦較多即擬按時期擴張組合之區域全管內、對此項各會之意見如何
計
一、大連灣會、一、南關嶺會
一、小平島會、一、欒家屯會
一、嶺前會、一、老虎灘會

協議事項

一、關於設置農業技術員之件
爲圖近來漸次增殖之果樹及棉花之栽培等之完全發達並且展進一般農業之改良增收即擬自大正十五年度受關東廳之補助金在會所設置專任農業技術員關於此項應設技術員之會、旅費其他指導之方法如何

二、對貧窮兒童給與學用品等件
地方居住民中往々有爲貧寒不得上學者或普通學堂兒童中未有學用品者即進展地方教育上實爲遺憾因之對是等貧窮兒童認查實情按其狀況於會所給與相當之學用品以圖地方教育之發達非必要乎

三、關於土地登記講習會之件
爲土地之登記協議各樣之事項以及講習即擬於本年度內招集各會事當之書記各一名於本署內而開辦講習會關於其期日、期間及經費之意見如何

指示事項

一、關於會吏員服務之件
關於會吏員、服務紀律及會長旅行等事、已於大正十四年公布關東廳令、旣不許無論公務私事、不依規定之手續、任意離任地等事、倘若漫然不改從前之習慣而旅行時、至於被課相當之處分故須特加一層注意

二、關於出納檢查之件
按照會制施行規則第五十條、(出納檢查)每月檢查者即每月末日、臨時檢查者即六月及十一月兩回施行之、然而檢查之情況、按照規定之樣式、至晚翌月五號以內、必須報告本署且檢查整理之出納簿上、須記載(何月何日檢查)蓋印爲要

經濟欄

如奉郭戰時狀況 奉天票暴落原因
紙幣增發戰雲密布與吳氏辭職

奉票行市於三日慘落至二百四十五元如客年奉天動搖之當時不無少異如開原地方亦落至二百四十二元於舊正之前似或不至再行爲之慘落其市尙可穩固其市查奉票之所以大爲慘落之原因爲官銀號擬行增發二千萬元之新紙幣與朝陽方面之戰雲及吳俊陞之辭職說等因是則財界情形異陷於困難之境外有爲官銀號之被累買占大宗金票似爲一最主要之原因只大信洋行一家交付五十萬圓之鉅云（奉天電五日到）

奉天日本各銀行 存欵繼行激增
均爲奉天不安故

奉天日本各銀行於張郭戰爭當時存欵漸行爲之增加於戰事終熄之後繼行存欵者仍行不絕查其原因華人於長郭戰當時以奉票行情大行暴落持有奉票者認爲危險結果漸次兌換金票或現大洋以之存儲於日本銀行現尙無別急事故而此項存欵尙未提出一方華人爲保安全計故繼仍續爭相存貯云

錢糧商情

▲特產市況、益爲陷於蕭條、銀價行情、乃行更爲低落、則大連之市場情況、雖然銀價下低、然亦未受有何項之刺戟、仍然爲之閑散平凡、極爲寂寞云

▲爲豆信增資所遲延、則對於取引人組合反還手數料問題、經兩當局者、屢次相爲磋商、始有圓滿解決之望、允爲寄附兩萬圓多年懸案、今方始得解決矣

▲錢鈔市況、依然平凡無味、特爲舊正在前、金融頗行緊迫、而上海之標金、稍見呈以活勢至二百九十七兩六、倫敦之大條、復行更爲下落、金票市亦因爲之提升矣云

舊歷年關金融界 當可圓滑無事

陰歷年期不遠而大連雜貨界爲銀價不定奉票低落之所感則華商之購買力因亦異常萎縮所有各項貨物狀似停沽於市因而行惟亦較見低華商習慣以舊年爲大結賬之期輸入側爲華商之困弊較甚而特產與綢緞業雖不見其困窮較甚然亦不見甚活特產物比之去年輸出大見增加於此則油房業爲鳥鐵與滿鐵之數量協定並爲中東之鐵道問題於以是則呈列軍稀有之盛況因而吳服商惟恐受奉票與銀票慘落其市之影響乃行廉價賣貨且爲多用現金制度因有此項之關係比較似尙不至於特別困難錢鈔方面最近奉票行情躍落尙不至於失敗日本人側頗爲占以多數當此舊正年關金融界可能無事云

十四年內滿洲之果實出產數量
比前年成績較低

滿洲地方十四年內之氣候狀態以農業方面看之氣候較極順適而所產之果樹類亦較極呈但順調前比年頗不良好原因係爲氣豐的關係及剪枝之適否又其最大之原因後年度之收穫過多遂陷於各年結果同收穫皆無然由全體上觀之比十三年度者尙稱豐收而其生產數州外附屬地果實類之生產數列如前述比十三年度約七分不足即如左表所記

▲果實生產額表

	收量	價額
苹果	六、四四貫	四、〇五圓
梨	七〇四五	一九、三
葡萄	六六	一、二五
桃	三一	六
其他	一七一	三五
計	一〇六 七九	四、七三

特產行市（五日）

先物（早市）

▲大豆

期限	開行	最高	最低	散行
二月末	五七七〇	五七九〇	五七七〇	五七八〇
三月末	五七五〇	五八五〇	五八四〇	五八四〇
四月末	五九〇〇	五九〇〇	五九〇〇	五九〇〇
五月末	五九五〇	五九五〇	五九四〇	五九五〇

所成數　八十七車

▲豆餅

期限	開行	最高	最低	散行
二月限	一八八五	一八八五	一八八〇	一八八〇
三月限	一八九〇	一八九〇	一八九〇	一八九〇
四月限	一九一五	一九一五	一九一五	一九一五
五月限	一九二五	一九二五	一九二〇	一九二五

所成數　一萬七千片

▲豆油

期限	開行	最高	最低	散行
二月限	一五五五	一五五五	一五五五	一五五五
三月限	一五七〇	一五七〇	一五七〇	一五七〇
四月限	一五八〇	一五八〇	一五八〇	一五八〇

所成數　四千五百箱

▲高梁

期限	開行	最高	最低	散行
三月末	三六七〇	三六一〇	三六七〇	三六一〇
四月末	三六五〇	三六五〇	三六五〇	三六五〇
五月末	三六五〇	三六六〇	三六五〇	三六五〇

所成數　三十六車

先物（晚市）

▲大豆

期限	開行	最高	最低	散行
二月限	五七二〇	五七二〇	五七九〇	五八八〇
三月限	五八九〇	五八八〇	五八五一	五八三〇
四月限	五九一〇	五九三〇	五九一〇	五九三〇
五月限	五九六〇	五九七〇	五九六〇	五九七〇

所成數　五十車

▲豆餅

期限	開行	最高	最低	散行
二月末	一八〇〇	一八〇〇	一八〇〇	一八〇〇
三月中	一九〇五	一九〇五	一九〇五	一九〇五
四月中	一九一〇	一九一〇	一九一〇	一九一〇
五月中	一九二五	一九二五	一九二五	一九二五

所成數　十六車

▲豆油

期限	開行	最高	最低	散行
二月中	一五六〇	一五七〇	一五六〇	一五七〇
三月中	一五七〇	一五八〇	一五七〇	一五八〇
四月中	一六一〇	一六一〇	一六一〇	一六一〇

所成數　六千箱

▲高粱

期限	開行	最高	最低	散行
三月限	三六〇〇	三六〇〇	三六〇〇	三六〇〇
四月限	三六一〇	三六〇〇	三六一〇	三六〇〇
五月限	三六五〇	三六五〇	三六四〇	三六五〇

所成數　十二車

錢鈔行市

先物（前場）
十三日　一一七一〇〇　一一六五〇〇
所成數　七十三萬圓
廿七日　一一六九〇　一一六五〇

	銀對金	銀對洋	金對洋
開行	一二六、六五	一一九、〇〇	一〇一、〇〇
九時	一二六、九〇	一一八、九〇	一〇一、七〇
十時	一二六、九〇	一一八、八〇	一〇一、六〇
十一時	一二六、九五	一一八、七五	一〇一、五五
十二時半	一二六、七五	一一八、七五	一〇一、七五

所成數　銀對金　八萬三千圓　銀對洋　二萬一千圓

先物（後場）
十三日　一一六六〇　一一六五〇
廿七日　一一六六〇　一一六五〇
所成數　六十二萬圓

	銀對金	銀對洋	金對洋
二時	一二七、五五	一一八、五五	一〇〇、八五
三時	一二七、二五	一一九、〇〇	一〇〇、一五

所成數（銀對金　銀對洋）　十八萬圓

滙兌行市

倫敦銀塊　三一片一六分一五
同先物　三〇片八分七
紐育銀塊　六七仙〇分〇
英美（散）　四弗八六仙二分一
電信（開）　四弗八六仙六分九
米日電信　四四弗八分七
中美電信　七四弗四分一
▲上海外國爲替行情　電信爲替出來値表（五日到）
倫敦　三志〇片八分五
日本　六〇兩一六分二
▲上海金票交易所（開行）
標金　二九七兩八錢
▲倫敦爲替行情　電信爲替銀行賣（五日到）
伯林　二〇金馬克四二

棉花行市（五日到）

▲美棉
三月　二十仙一六
五月　十九仙五七
七月　十八仙八九
十月　十八仙一九
十二月　十七仙八六
現物　二十仙七〇

▲印棉（五日到）
ブローチ　三四九留比
オムラ　三三〇留比

橫濱生糸（五日）

期限	前場一節	前場二節
二月	丨	一四〇•四〇
三月	丨	一四〇•〇一
四月	丨	一三〇•八〇
五月	丨	一三〇•六〇
六月	丨	一三〇•九〇

成聚昌紬緞莊開幕大披露

啓者敝號由上海分來各種貨物均由上海批發所有綾羅綢緞布疋等以及婦人化粧品學生旅行用品家庭應用什物無不備擇定於舊歷本月十六日開始營業一切貨物均廉價出售以誌開業紀念而表歡迎主顧至時希即紳商各界駕臨一試方知言之不謬也恐未週知特此佈告

大連市西崗大龍街　本號主人謹啓

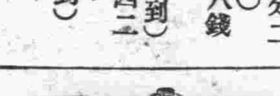

特別鐘表減價券

啓者敝店開業數十年來其營業之發展並名譽之宏大實爲我滿洲三省之冠今屆舊歷年暮敝店爲招徠顧客起見特由歐美各國購來各種鐘表多件優秀精美式樣維新特行減價出售華人各界欲購者莫不從公辦理童叟無欺諸君倘將此券剪下購貨皆按九扣計算以表歡迎之意特此佈聞

大連市浪速町　電話四四四六番　八四四二三番

近江洋行

開業廣告

拜啓敝社在連辦理火災海上保險事宜深蒙各界關護成績頗著今特於左記地點設立分社倘承惠顧請即就近接洽可也此佈

大連市紀伊町五十三番地　電話三三二一番
朝鮮火災海上保險株式會社
代理店　西崗得勝街廿番地　李松山
代理店　旅順市新市場　郭建亭

感謝慰問廣告

啓者敝號於昨日午前五時許不幸竟遭回祿之災當失愼之櫃夥赤身逃於各處幸各消防隊盡力補救未致燎原又蒙遠近親友來此慰問敝號無以爲報特登報端以表謝忱

大連市西崗子大龍街　成聚昌謹啓

鈺泉堂開幕廣告

敬啓者鄙人於潤德堂之舊址改辦鈺泉堂湯屋營業除其舊式重新整頓房屋油畫如新清水池塘重修潔淨特備上等器具招待座客無不週到一切床褥靠倜莫不清新侍夥勤敏呼喚便利種種設備合乎衞生而得顧客之歡心特定陽歷二月初七(即陰歷本月廿五日)開張伏望各界諸君駕臨一試方知言之不謬也

大連市西崗子大龍街四十三番地　鈺泉堂謹啓

接兌潤德堂廣告

西崗大龍街四十三番地王玉山所經營之潤德堂湯屋營業因市面蕭條營業不振以致不能前圖業已歇業現經鄙人將該生意完全接兌仍營湯屋營業至於前潤德堂各項經手事業歸該處理與鄙無涉恐未週知特此佈聞

趙其鈺謹啓

歐羅巴 糖菓咖啡館

新年禮物

本館開設本埠山縣通九十八番地專製椰子粉糖蜜餞糖菓英法糕餅異樣點心香脆餅干麪包各種取材精潔製法優良午間備有俄式茶點駕臨賜顧隨時供應并有西比利亞名產世界馳名之牛奶油等々品目繁多不及細載茲屆新年各界例有贈送如蒙惠顧竭誠歡迎價格克已以酬雅意本館謹白

我的氣色眞好的極了

婦人妙藥『妹司丁』之効驗

請看我的臉上氣色　光澤而美　請看我的身體强壯有力　四肢溫煖這是我賴妹司丁之功効而得之者　今特將我從前的身体　瘦如乾柴　臉上青色的實話　詳說于下　我記得十年之前　不知何故我的身體時見困倦　眠也不睡　食也無味　漸漸只見身体衰弱其初不以爲意　下雨颳風之前後　或於月經之前后　必見頭痛或見寒見冷　喉中乾渴　腹部作痛　又腹中結成一團　不知何物　我的心中著急起來也請醫生來診脈　家中各人無不憂慮我的身体　或請醫生　或買丸藥　囑我服之我於初時異常歡喜　很聽人人的話　錢也費了　總不見什麽効驗　或心中也想定了世間之藥與我無緣　醫生也不請　丸藥等亦不服了　過了五六年　自己摩四肢　只有一層皮裏看了骨頭　臉上更青而浮　日則不想食　夜則未合着眠而先夢　心間乱跳我自己以爲不能治的　於是置之不理　剛剛有十年的時日毫無快樂　有一日來了一位　從日本回來的友　閒談之中　一見我的臉上氣色　問我的病簡捷說道　婦女患病　非服妹司丁不可　妹司丁能治婦女雜症　我在日本已見許多人得妹司丁之力　全治了其病　今幸得賣妹司　丁的日本商人運至各國　我們中國　也有分售處　快買而服之　不可再誤時日了　我聽友人之言　不甚相信該友人又不足爲醫生　又不足知道我的症　我含笑而聽之耳　過了數日　忽然腹部痛的很利害　在床仰伏　實在難以抵著　其時我家的人說道　痛成如此　何不買妹司丁而試之　我於其時　因痛實不知說甚麽　只得點頭而已　不一時　已買妹司丁回來　用滾水冲了　一氣飲了　略爲止痛　但於飲妹司丁之時我以爲是濃茶　止了痛之後纔知道是妹司丁　於是連服了六天　食物知味　眠而無夢　腹中團結之物　似乎活動起來　如此再買妹司丁連服之前後合計已有一個月之久　腹中團結之物　已不知從何去了　周氏等强氏說完了而曰　有之哉有之哉　丁妹司之功非獨能治病症　如不受孕者服之亦得懷姙　以致今日常服妹司丁之婦女　於地球上實在不少　今已見請藥舖中　接收各地的人　服過妹司丁　己得其效者　寄來的感謝書堆積如山　今中國各地的藥舖　也有代售的其總售處就是　大連山縣通一丁目　順和公司大連支號

妹司丁藥價　六天分　金壹圓・十三天分　金貳圓・二十天分　金參圓

重症用特製　十天分　金參圓・二十天分　金五圓五拾錢・一個月分　金八圓

經理所

奉天四平街 大德生大藥房　營口錢樓西 平記大藥房　營口永世街 興亞大藥房　西崗子永樂街 德記西藥　天津估衣街 蘊記公司

奉天鐘樓南 中西大藥房　長春北門外 中西大藥房　營口西大廟 義興成余記　普蘭店平安街 德順藥房　北京大柵欄 華美大藥房

奉天鼓樓南 歐美大藥房　長春北門裡 興亞大藥房　吉林糧米行 五洲大藥房　金州城裡 德記藥棧　北京大柵欄 老德記藥房

奉天鼓樓南 永年大藥房　遼陽什字街 天錘成　瓦房店新市街 德記大藥房　西崗子平和街 廣生堂　北京前門外 中美大藥房

奉天鐘樓南 歐美大藥房　營口二道街 中西大藥房　大連市監部通 華泰大藥房　海城城裡 寧西大藥房　天津日租界 回春大藥房

安東中富街 東金堂　營口魚市口 五洲大藥房　大連市奥町 華西大藥房　鳳凰城南街 中西大藥房

▽其他各埠大藥房均有代售△

著名軍醫親自經驗

韋廉士大醫生紅色補丸之功效

彼曾聲明此丸如何療治彼之腦痛胃弱血衰等症且體量加增矣

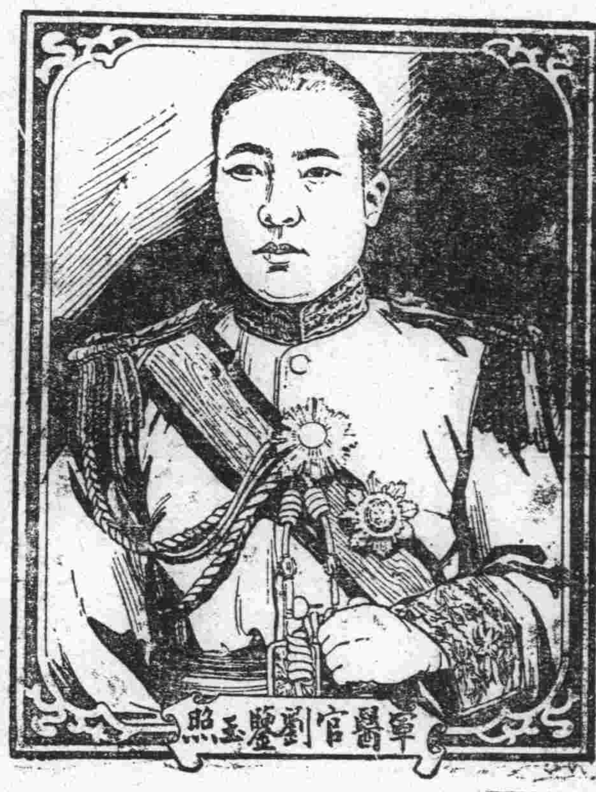

軍醫官劉鑒玉照

劉君睿瞻係毅軍總司令部軍醫官陸軍第二師司令部一等軍醫官四等嘉禾章五等文虎章劉君官印鑒玉寓北京西四南粉子胡同亦如其他諸名醫疊稱韋廉士大醫生紅色補丸爲天下馳名補血健腦之聖藥乃是親自經驗確知是丸有轉弱爲强療治疾病之奇功劉鑒玉先生來函云比年國家多故致軍事屢興鄙供職毅軍療治士卒不免受勞過度致身體瘦弱飲食減少而軍中醫藥事煩尤不得不勉力親自指揮食少事煩因之而得腦筋疼痛胃弱不化血氣薄衰等症偶閱報見貴藥局所登韋廉士大醫生紅色補丸之廣告述及補丸之效力實與敝恙相符故決意先購二瓶服後數天即覺胃口大增始知效驗誠非虛妄於是再購一打待服將盡則敝體重量已較前增加數十磅而對于一切處公務精神非常振作回憶先前之輭弱判若兩人爲爰奉寸楮並附近影藉爰謝忱

韋廉士大醫生紅色補丸乃是天下馳名補血健腦之聖藥行世已歷三十五年以上曾經治愈　血薄氣衰　腦筋無力　少年斷傷　胃不消化　痧瘀骨痛　臂尻酸楚　筋系刺痛　諸虛百損　病後虛潮等症　且亦爲婦科各症之要藥凡經售西藥者均可出售或直向上海江西路六十號韋廉士醫生藥局函購每一瓶大洋一元五角每六瓶大洋八元郵力在內奉送名醫康健談　敝局印有精美小書名曰名醫康健　如索取即須寄一明信片至上海韋廉士藥局原班郵送不取分文

韋廉士大醫生　DR. WILLIAMS' PINK PILLS FOR PALE PEOPLE　紅色補丸

內腑清潔

無論男女內腑均需清潔即腸胃清潔爲當務之切要也是以腸胃清潔大便有序則精神氣爽非但延年益壽且保長春不老也紅色清導丸正合是用爲藥性和平可令腸胃有序並無肚腹絞痛不舒之虞江蘇崇明惠和鎮龔應桐先生來書云鄙人曾患晨起失眠口氣穢濁頭痛不舒等症數年於茲嘗試各藥均不見效及友人介紹試服紅色清導丸服後數日諸恙悉平大便通暢有序所患十分全愈深爲感謝紅色清導丸凡經售西藥者均有出售或直寄郵票大洋六角至上海江西路六十號韋廉士醫生藥局原班郵奉清導丸一瓶可也每六瓶大洋三元郵力在內

添呈贈品發賣

專爲奉酬　各位光顧

味の素

中瓶貨添呈贈品特賣

三陽開泰萬象回元謹獻宜春之頌敝行前次敢行添呈贈品之小罐貨特賣之際大博讚詡多蒙

大家惠顧頗合銷路倏掃數賣完感無旣極茲爲酬

大家之雅意起見更揀中瓶貨方擬再辦添呈贈品之特賣法務祈

台閱左開之規章即賜陸續採購爲盼切々

添呈贈品規章

一、特賣總數　味の素中瓶貨壹拾八萬個爲限(請留意)於中瓶紙盒面貼紅紙以表添贈特賣品

一、特賣區域　於中華民國朝鮮臺灣南洋各地

一、發賣期日　自民國拾五年陽壹月拾日起一到定數賣脫一律截止爲規

一、贈呈品　特製双美人牌香皂　拾八萬顆　即蒙購味の素中瓶每壹個添呈此香皂壹顆

惟因貨數有限祈爲賣脫之先請賜　台購是荷

註冊商標　味の素本舖

股份公司　鈴木商店大阪分行　日本大阪北區鳴尾町拾番地

格言　匿病者不得良醫（案傑執言）

寰球無二　常備神藥　起死回生　仁丹

請試仁丹　煙味越加

雖現無病之人

辦事從務　讀書勤學　聽戲燕席　出游行旅　上船搭車　訪人請客　吃煙前後　瘟疫流行

等之時必須服用此靈藥仁丹無論何人不可須臾離之常備神藥也

價目　小包五分　中包一角　大包五角　特利包五角　此包添呈藥盒

仁丹主治

癨痧呑酸　精神鬱結　食積不消　虛弱貧血　時行疫疾　虫蝕牙痛　中暑傷寒　水土不服　腹痛吐瀉　猝倒昏迷　頭痛目眩　酒醉船暈